

中華民國 105 年度

# 中央政府總預算

教育部國民及學前教育署  
單位預算

教育部國民及學前教育署 編



# 教育部國民及學前教育署

## 預算目次

中華民國 105 年度

一、預算總說明.....	1~9
二、主要表	
(一)歲入來源別預算表.....	11~12
(二)歲出機關別預算表.....	13~38
三、附屬表	
(一)歲入項目說明提要表.....	39~42
(二)歲出計畫提要及分支計畫概況表	
1. 一般行政.....	43~45
2. 國民及學前教育行政及督導.....	46~63
3. 國立高級中等學校教學與訓輔輔助.....	64~73
4. 國立高級中等學校校務基金.....	74~83
5. 第一預備金.....	84
(三)各項費用彙計表.....	86~87
(四)歲出一級用途別科目分析表.....	88~89
(五)資本支出分析表.....	90~91
(六)人事費分析表.....	93
(七)預算員額明細表.....	94~95
(八)公務車輛明細表.....	97
(九)現有辦公房舍明細表.....	98~99
(十)補助經費分析表.....	100~117
(十一)捐助經費分析表.....	118~127
(十二)派員出國計畫預算總表及類別表.....	129~133
(十三)派員赴大陸計畫預算類別表.....	134~135
(十四)歲出按職能及經濟性綜合分類表.....	136~137
(十五)跨年期計畫概況表.....	138~140
(十六)委辦經費分析表.....	142~149
(十七)立法院審議中央政府總預算案所提決議、附帶決議及注意辦理 事項辦理情形報告表.....	150~176



# 總 說 明



# 教育部國民及學前教育署

## 預算總說明

中華民國 105 年度

壹、現行法定職掌：根據中華民國 101 年 2 月 3 日公佈之教育部國民及學前教育署組織法與規定。

### 一、機關主要職掌：

- (一)高級中等以下學校與學前教育政策、制度之規劃、執行與督導，及相關法規之研修。
- (二)高級中學與職業學校一般教育事項之規劃、執行及督導。
- (三)國民中學與國民小學一般教育事項之規劃、執行及督導。
- (四)學前教育一般教育事項之規劃、執行及督導。
- (五)高級中等以下學校與學前教育階段特殊教育事項之規劃、執行及督導。
- (六)高級中等以下學校與學前教育階段藝術教育事項之規劃、執行及督導。
- (七)高級中等以下學校與學前教育階段原住民族及少數族群教育事項之規劃、執行及督導。
- (八)高級中等以下學校與學前教育階段校園安全事項之規劃、執行及督導。
- (九)高級中等以下學校與學前教育階段學校衛生事項之規劃、執行及督導。
- (十)其他有關高級中等以下學校及學前教育事項。

### 二、內部分層業務：

#### (一)高中及高職教育組職掌：

- 1.直轄市、縣（市）政府辦理高級中學與職業學校教育之督導及協調。
- 2.高級中學教育制度之政策規劃及相關法規之研修。
- 3.所轄高級中學與職業學校行政之管理及督導。
- 4.高級中學與職業學校校園環境設施、教學設備之規範及督導。
- 5.高級中學課程、教學、研究、實驗之規劃、推動及督導。
- 6.高級職業學校課程、教學、研究、實驗之推動及督導。
- 7.高級中學與職業學校辦理國際教育與交流之規劃、推動及督導。
- 8.高級中學與職業學校學生實習之規劃、推動及督導。
- 9.高級中學與職業學校辦理進修教育業務之規劃、推動及督導。
- 10.其他有關高級中學及職業學校教育事項。

(二)國中小及學前教育組職掌：

1. 直轄市、縣（市）政府辦理國民中學、國民小學與學前教育之督導及協調。
2. 國民中學、國民小學與學前教育制度之政策規劃及相關法規之研修。
3. 國民中學、國民小學與學前教育經費之補助及督導。
4. 國民中學、國民小學與學前教育課程綱要之研修及推動。
5. 國民中學、國民小學與學前教育階段研究、實驗之規劃、推動及督導。
6. 國民中學、國民小學辦理國際教育與交流之規劃、推動及督導。
7. 學前教育機構設施與教學設備之規範及督導。
8. 其他有關國民中學、國民小學及學前教育事項。

(三)原住民族與少數族群及特殊教育組職掌：

1. 直轄市、縣（市）政府辦理高級中等以下學校原住民族與少數族群教育、特殊教育、學校藝術教育之督導及協調。
2. 高級中等以下學校原住民族與少數族群教育、特殊教育及學校藝術教育之規劃。
3. 高級中等以下學校原住民族與少數族群教育、特殊教育、學校藝術教育經費之補助及督導。
4. 高級中等以下學校原住民族及少數族群教育、特殊教育、學校藝術教育課程、教學、研究與實驗之規劃、推動及督導。
5. 高級中等以下學校原住民族與少數族群教育、特殊教育學生就學扶助、補助、獎助之規劃、推動及督導。
6. 所轄高級中等以下學校特殊教育學校行政之管理及督導。
7. 高級中等以下學校特殊教育學生就學鑑定、安置與輔導之規劃、推動及督導。
8. 高級中等以下學校無障礙校園環境、特殊教育教學設備、教育輔助器材與支持服務系統建置之規劃、推動及督導。
9. 其他有關高級中等以下學校原住民族與少數族群教育、特殊教育及學校藝術教育事項。

(四)學生事務及校園安全組職掌：



1. 直轄市、縣（市）政府辦理高級中等以下學校與學前教育階段學生事務、輔導與校園安全防護、學校衛生之督導及協調。
2. 高級中等以下學校學生事務工作、輔導工作之規劃、推動及督導。
3. 高級中等以下學校校園安全中心之規劃、推動及督導。
4. 高級中等以下學校校園安全防護、防災教育、交通安全教育、校外生活輔導之規劃、推動及督導。
5. 高級中等以下學校全民國防教育與設備、器材購置業務之規劃、推動及督導。
6. 本署、各直轄市政府軍訓單位、高級中等學校之軍訓教官與護理教師人事事務管理之推動及督導。
7. 高級中等以下學校與學前教育階段衛生制度、健康促進之規劃、督導及經費補助。
8. 高級中等以下學校與學前教育階段校園傳染病、慢性病防制之規劃、推動及督導。
9. 高級中等以下學校與學前教育階段環境衛生、環境保護、學校午餐、校園餐飲營養衛生之規劃、推動及督導。
10. 其他有關高級中等以下學校與學前教育階段學生事務、輔導、校園安全及學校衛生事項。

（五）秘書室職掌：

1. 印信典守及文書、檔案之管理。
2. 出納、財務、營繕、採購及其他事務管理。
3. 媒體公關事務之政策規劃、研擬、執行及管考。
4. 不屬其他各組、室事項。

（六）人事室職掌：本署及所轄學校人事事項。

（七）政風室職掌：本署及所轄學校政風事項。

（八）主計室職掌：本署及所轄學校歲計、會計及統計事項。

### 三、組織系統圖及預算員額說明表

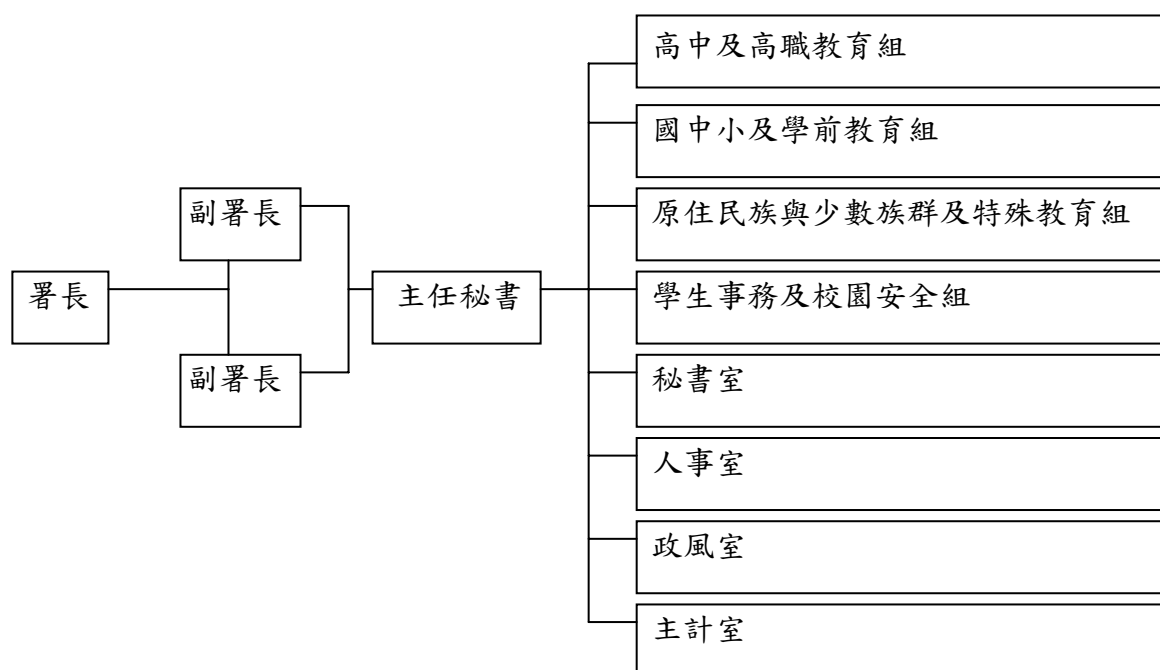

單位：人

機關名稱	職員	駐警	工友	技工	駕駛	聘用	約僱	合計
教育部國民及學前教育署	157	0	17	4	8	1	12	199

### 貳、教育部國民及學前教育署 105 年度施政目標與重點

本署依據行政院 105 年度施政方針，配合中程施政計畫及核定預算，並針對經社情勢變化及教育部未來發展需要，編定 105 年度施政計畫，其目標及重點如下：

#### 一、年度施政目標

(一)深化人才培育，提升人力素質及國際競爭力

推動十二年國民基本教育，厚植國家競爭力。

(二)建構優質學習環境，提升教育品質

1. 賡續推動學前教育，提供幼兒適當教保服務

(1)五歲幼兒免學費教育計畫。

(2)優質教保發展計畫。

2. 營造安全、溫馨、適性學習環境，建構健康、和諧、友善校園風氣

- (1)生命教育推動方案。
- (2)品德教育促進方案。
- (3)性別平等教育措施。
- (4)人權法治教育措施。
- (5)學生輔導三級體制。
- (6)反毒反黑反霸凌措施。
- (7)全民國防教育措施。
- (8)戶外教育實施計畫。

### 3. 推動校舍新（改）建，建構優質校園設施

國民中小學校舍耐震能力評估、補強及設施設備改善計畫。

### 4. 推動原住民族教育，保障原住民族學生教育權

- (1)深耕原住民族語言文化學習。
- (2)保障原住民族學生就學權益。

### 5. 加強新住民人才教育，發展新住民二代培育

- (1)深耕新住民母語文化學習。
- (2)保障新住民二代學生就學權益。
- (3)保障新住民就學權益。

### 6. 推動本土教育，加強學生本土語言能力

- (1)培養本土語言聽說讀寫之基本能力。
- (2)加強有效應用本土語言之能力，累積本土文化產業實力。
- (3)訂定「提升國民中小學本土語言師資專業素養改進措施」。
- (4)辦理「推動國民中學及國民小學辦理夏日樂學試辦計畫」。

## (三) 統合資源建構支持系統，維護弱勢學生受教權益

### 1. 推動弱勢學生助學，用教育實現夢想

- (1)中小學助學措施，落實均富公義。
- (2)國民教育階段學生學習精進方案，看見每一位孩子的進步。

### 2. 推動特殊教育，以達適性教育之目的

- (1)提升中小學特殊教育措施。
- (2)落實各校身心障礙教育之推行。

### 3. 推動偏鄉教育，弭平城鄉教育落差

- (1)規劃教育資源分配優先策略，發揮各項資源實質效益。
- (2)強化城鄉教育交流均衡發展，落實教育機會公平均等。
- (3)提升文化不利地區學生能力，開展學生多元學習潛能。
- (4)推動公營學校型態實驗教育，促進小校教育革新發展。
- (5)形塑校際社區整合交流，建造偏鄉遊學特色。

## 二、年度關鍵績效指標

關鍵策略目標		關鍵績效指標					
		關鍵績效指標		評估 體制	評估 方式	衡量標準	年度目標值
一	深化人才培育， 提升人力素質及 國際競爭力	1	優質高級中等學校 比率	4	統計 數據	當年度經認證為優質高 級中等學校學校數÷當年 度全國高級中等學校總 數×100%	86%
		2	高級中等學校及五 專免試入學比率	1	統計 數據	當年度免試入學招生人 數÷當年度核定總招生人 數×100%	92%
二	建構優質學習環 境，提升教育品 質	1	家戶年所得 50 萬元 以下家庭之滿5足歲 幼兒入園率	1	統計 數據	當學年度家戶年所得 50 萬元以下家庭滿 5 足歲 幼兒之入園人數÷當學年 度全體家戶年所得 50 萬 元以下家庭 5 歲幼兒之 人數×100%	95.8%
		2	幼兒園通過基礎評 鑑園數比率	1	統計 數據	前學年度通過基礎評鑑 (含追蹤評鑑通過)之幼 兒園數÷前學年度參與基 礎評鑑總園數×100%	82%
		3	各地方政府置專任 專業輔導人員聘用 率	1	統計 數據	當年度各地方政府置專 任專業輔導人員累計實 聘人數÷當年度各地方政 府置專任專業輔導人員 應聘總人數×100%	85%
		4	各地方政府增置專 任輔導教師數	1	統計 數據	當年度各地方政府增置 專任輔導教師總人數	1,833 人
		5	補助校舍詳細評估 及補強工程數	1	統計 數據	當年度補助詳細評估校 舍棟數+當年度補助補 強工程校舍棟數	458 棟
		6	國民中學本土語言 課程開辦率	1	統計 數據	當年度國民中學開設本 土語言課程班數÷當年度 全國國民中學班數×100%	9.9%

關鍵策略目標		關鍵績效指標					
		關鍵績效指標		評估 體制	評估 方式	衡量標準	年度目標值
三	統合資源建構支持系統，維護弱勢學生受教權益	1	各地方政府所屬學校參加補救教學進步之學生比率	1	統計數據	當年度各地方政府所屬學校參加補救教學測驗進步之學生人數÷當年度各地方政府所屬學校參加補救教學測驗之學生總人數×100%	46%
		2	身心障礙教育行政支持服務網絡人次	1	統計數據	當年度各服務中心服務人次及身心障礙學生鑑定人次	35,100 人次

註：

評估體制之數字代號意義如下：

1. 指實際評估作業係運用既有之組織架構進行。
2. 指實際評估作業係由特定之任務編組進行。
3. 指實際評估作業係透過第三者方式（如由專家學者）進行。
4. 指實際評估作業係運用既有之組織架構並邀請第三者共同參與進行。
5. 其它。

### 三、教育部國民及學前教育署以前年度實施狀況及成果概述

#### (一)前(103)年度施政績效及達成情形分析：

編號	年度績效目標	衡量指標	原定目標值	績效衡量暨達成情形分析
一	深化人才培育，提升人力素質及國際競爭力	高中職及五專免試入學比率	75%	103 學年度核定招生總名額 309,289 人，免試入學總名額 281,453 人，其免試入學招生人數占核定總招生人數之比率為 91%。
二	建構優質教育環境，提升學生學習品質	整體滿 5 足歲至入國民小學前幼兒入園率	95.1%	103 學年度整體及經濟弱勢 5 歲幼兒入園率均達 96.1%，原住民 5 歲幼兒入園率逾 97%。
		補助各地方政府置專任專業輔導人員	430 人	103 年度補助各地方政府設置專任專業輔導人員經費，截至 103 年 7 月聘用人數共計為 488 人，惟因部分人員考取公職心理師、各地方政府待遇未優於坊間業界及醫療院所，故人員流動頻仍，至 103 年 12 月份各地方政府聘用專輔人員共計 463 人，實際聘用率為 79.83%，已達 103 年度目標值。
		優質高中職比率	80%	至 103 年底統計全國共有 438 所優質高級中等學校，其中公立學校為 279 所，私立學校計有 159 所，其優質高級中等學校比率為 87.43%。
三	統合資源建構支持系統，維護弱勢學生受教權益	國民中小學辦理補救教學篩選比率	100%	查全國國中小校數計 3,440 校(國小校數計 2,622 校、國中計 818 校)，檢視 103 年 9 月參加篩選測驗計 3,436 校，4 校尚未施測(國立卓蘭高中附設國中部、國立東華大學附屬小學、國立台南大學附屬小學、國立政治大學附屬實驗小學)，未來將持續追蹤瞭解該等 4 校參與測驗現況。
		加強身心障礙教育行政支持之服務網絡實施計畫	31,000 人次	視覺障礙服務中心、相關專業服務中心、職業轉銜與輔導服務中心、聽覺障礙服務中心辦理到校輔導共 12,031 人次；電話、網路諮詢共 15,248 人次；研習、座談會、會議共 3,754 人次，合共 31,033 人次，已達 103 年度目標值。

(二)上(104)年度施政績效及達成情形分析：

關鍵策略目標	關鍵績效指標	績效衡量暨達成情形分析
深化人才培育，提升人力素質及國際競爭力	高級中等學校及五專免試入學比率	104 學年度核定招生總名額 298,063 人，免試入學總名額 280,497 人，其免試入學招生人數占核定總人數之比率為 94.11%，已達預定績效指標。
建構優質學習環境，提升教育品質	家戶年所得 50 萬元以下家庭之滿 5 足歲幼兒入園率	104 年度上半年家戶年所得 50 萬元以下家庭之 5 歲幼兒入園率達 96.1%。
	幼兒園通過基礎評鑑園數比率	104 年度參與基礎評鑑總園數約 1,090 園，依據 104 年 6 月底止各地方政府填報資料統計，各項指標全數通過率約 66%，至未全數通過者刻正辦理追蹤評鑑。
	補助各地方政府置專任專業輔導人員	因應少子女化現象，國民教育法應聘專任專業輔導人員大幅度降低，原目標值係依 100 學年度班級數推估，如以 103 學年度班級數推估，重新設定目標值為聘用率 80%；截至 104 年 6 月各地方政府聘用專任專業輔導人員為 445 人（應聘總人數 530 人），實際聘用率為 83.96%。
	優質高級中等學校比率	至 104 年 6 月底統計，全國共有 433 所優質高級中等學校，其中公立學校為 281 所，私立學校計有 152 所，其優質高級中等學校比率為 86.6%，已達預定績效指標。
	補助校舍詳細評估及補強工程	至 104 年 6 月已核定補助國中小校舍詳細評估 400 棟及補強工程 260 棟，預計 104 年度可達成預定指標。
統合資源建構支持系統，維護弱勢學生受教權益	國民中小學辦理補救教學篩選比率	104 年補救教學篩選測驗訂於 9 月施測，將持續協助學校參加是項測驗，預計 104 年度可達成預定指標。
	加強身心障礙教育行政支持之服務網絡實施計畫	104 年 1 月至 6 月辦理情形如下： 1. 視障服務中心：服務 6,353 人次。 2. 聽障服務中心：服務 789 人次。 3. 相關專業服務中心：服務 1,255 人次 4. 職業轉銜與輔導服務中心：服務 7,092 人次。 5. 鑑定及就學輔導小組：由國立彰化特殊教育學校擔任總召學校、16 所國立學校擔任分區承辦學校，辦理高級中等學校身心障礙學生施測、鑑定、評估等工作，103 學年上學期及下學期計有 6,612 名提出鑑定申請，5,658 名確定為特殊教育生。

本 頁 空 白



# 主 要 表



# 教育部國民及學前教育署 歲入來源別預算表

中華民國 105 年度

單位：新臺幣千元

經費門併計

科 目				本年度預算數	上年度預算數	前年度決算數	本年度與 上年度比較	說 明
款	項	目	節 名稱及編號					
2	88	1	合計	103,477	30,277	319,030	73,200	
			0400000000 罰款及賠償收入	-	-	2,180	-	
			0420100000 國民及學前教育署	-	-	2,180	-	
			0420100100 罰金罰鍰及怠金	-	-	2,140	-	
			0420100101 1 罰金罰鍰	-	-	2,140	-	前年度決算數係各國立高級中等學校採購財物廠商違約逾期交貨及營繕工程廠商違約逾期完工之罰款等收入。
			0420100200 沒入及沒收財物	-	-	40	-	
			0420100201 1 沒入金	-	-	40	-	前年度決算數係各國立高級中等學校採購案得標廠商未簽約沒收押標金收入。
			0500000000 規費收入	1,350	3,550	6,715	-2,200	
			0520100000 國民及學前教育署	1,350	3,550	6,715	-2,200	
			0520100100 1 行政規費收入	1,350	3,550	6,715	-2,200	
3	78	1	0520100101 1 審查費	1,350	3,550	6,715	-2,200	本年度預算數係辦理國民中小學九年一貫課程教材之審查費收入。
			0700000000 財產收入	2,000	2,600	5,177	-600	
			0720100000 國民及學前教育署	2,000	2,600	5,177	-600	
			0720100100 1 財產孳息	2,000	2,600	4,489	-600	
			0720100105 1 權利金	2,000	2,600	4,489	-600	本年度預算數係特殊教育評量工具之權利金收入。
			0720100600 2 廢舊物資售價	-	-	687	-	前年度決算數係出售報廢財產及物品等收入。
			1100000000 其他收入	100,127	24,127	304,960	76,000	
4	98	1						
7								

# 教育部國民及學前教育署 歲入來源別預算表

中華民國 105 年度

單位：新臺幣千元

經費門併計

科 目				本年度預算數	上年度預算數	前年度決算數	本年度與 上年度比較	說 明
款	項	目	節 名稱及編號					
102	1	1	1120100000 國民及學前教育署	100,127	24,127	304,960	76,000	本年度預算數係收回以前年度補助地方政府及學校各項計畫經費執行結餘款等繳庫數。
			1120100900 雜項收入	100,127	24,127	304,960	76,000	
			1120100901 收回以前年度歲出	100,000	24,000	300,467	76,000	
			1120100909 其他雜項收入	127	127	4,493	0	

# 教育部國民及學前教育署 歲出機關別預算表

經費門併計

中華民國 105 年度

單位：新臺幣千元

科 目					本年度預算數	上年度預算數	本年度與 上年度比較	說 明
款	項	目	節	名稱及編號				
11	2			0020000000 教育部主管	89,226,646	87,755,766	1,470,880	
				0020100000 國民及學前教育署	89,226,646	87,755,766	1,470,880	
				5120100000 教育支出	89,226,646	87,755,766	1,470,880	
				5120100100 一般行政	260,499	256,434	4,065	
	2		1					1. 本年度預算數260,499千元，包括人事費209,905千元，業務費43,165千元，設備及投資6,229千元，獎補助費1,200千元。 2. 本年度預算數之內容與上年度之比較如下： (1)人員維持費209,905千元，較上年度增列撥補勞工退休準備金專戶差額等經費5,300千元。 (2)基本行政工作維持費44,365千元，較上年度減列文書處理及檔案整理等經費1,235千元。 (3)辦公房屋整修及設備購置經費6,229千元，與上年度同。
				5120100200 國民及學前教育	87,802,587	86,318,512	1,484,075	
			1	5120100201 國民及學前教育行政及督導	57,193,662	56,759,366	434,296	1. 本年度預算數57,193,662千元，包括業務費1,902,506千元，設備及投資1,651,712千元，獎補助費53,639,444千元。 2. 本年度預算數之內容與上年度之比較如下： (1)高級中等學校教育經費20,067,615千元，較上年度減列高級職業學校教學設備更新、高職建教合作班免學費方案及補助辦理全國高級中等學校學生技藝競賽等經費606,926千元，增列高中職免學費、補助中低收入戶及低收入戶學生就學學費減免等經費853,212千元，計淨增246,286千元。 (2)國民中小學教育經費17,019,480千元，較上年度減列辦理精進教學品質計畫與國中教育會考及推動國中小閱讀計畫等經費257,391千元，增列發展特色學校及推動活化教學等經費415,751千元，計淨增158,360千元。 (3)學前教育經費9,576,985千元，較上年

# 教育部國民及學前教育署 歲出機關別預算表

經資門併計

中華民國 105 年度

單位：新臺幣千元

科 目				本年度預算數	上年度預算數	本年度與 上年度比較	說 明
款	項	目	節				
							<p>度減列推動5歲幼兒免學費教育計畫及相關配套措施等經費110,264千元，增列促進幼教發展等經費96,780千元，計淨減13,484千元。</p> <p>(4)原住民族與少數族群及藝術教育經費1,552,261千元，較上年度減列辦理十二年國民基本教育資優教育推展計畫等經費75,983千元，增列辦理國民中小學原住民族語言教學與教材編印、補助原住民族學生住宿及伙食費等150,550千元，計淨增74,567千元。</p> <p>(5)特殊教育經費1,612,181千元，較上年度減列補助私立高中職身心障礙學生及身心障礙人士子女就學費用減免等經費112,665千元，增列加強地方政府推動國民及學前特殊教育等經費86,000千元，計淨減26,665千元。</p> <p>(6)學生事務與校園安全及衛生教育經費2,889,754千元，較上年度增列補助國民中小學校園安全維護等經費239,046千元。</p> <p>(7)一般教育推展經費1,558,809千元，較上年度減列補助原私立學校教職員退撫基金等經費250,825千元，增列補助私立高級中等以下學校教職員保險費7,011千元，計淨減243,814千元。</p> <p>(8)高級中等學校改隸直轄市專案補助經費2,916,577千元，與上年度同。</p>

# 教育部國民及學前教育署 歲出機關別預算表

經費門併計

中華民國 105 年度

單位：新臺幣千元

科 目					本年度預算數	上年度預算數	本年度與 上年度比較	說 明
款	項	目	節	名稱及編號				
			2	5120100202 國立高級中等學校教 學與訓輔輔助	30,608,925	29,559,146	1,049,779	<p>1. 本年度預算數30,608,925千元，均為獎補助費，係輔助納入「國立高級中等學校校務基金」運作之171所國立高級中等學校所需一般教學與訓輔經費。</p> <p>2. 本年度預算數之內容與上年度之比較如下：</p> <p>(1) 輔助國立宜蘭高級中學177,337千元，較上年度增列12,108千元。</p> <p>(2) 輔助國立羅東高級中學155,605千元，較上年度增列3,575千元。</p> <p>(3) 輔助國立基隆高級中學169,048千元，較上年度增列4,354千元。</p> <p>(4) 輔助國立臺灣師範大學附屬高級中學349,073千元，較上年度增列1,542千元。</p> <p>(5) 輔助國立政治大學附屬高級中學117,783千元，較上年度增列4,326千元。</p> <p>(6) 輔助國立華僑實驗高級中學214,720千元，較上年度增列4,440千元。</p> <p>(7) 輔助國立桃園高級中學215,815千元，較上年度增列10,973千元。</p> <p>(8) 輔助國立武陵高級中學205,488千元，較上年度增列1,440千元。</p> <p>(9) 輔助國立楊梅高級中學174,672千元，較上年度增列10,920千元。</p> <p>(10) 輔助國立陽明高級中學231,310千元，較上年度增列25,846千元。</p> <p>(11) 輔助國立中央大學附屬中壢高級中學197,600千元，較上年度增列5,586千元。</p> <p>(12) 輔助國立內壢高級中學198,338千元，較上年度增列10,091千元。</p> <p>(13) 輔助國立新竹高級中學209,709千元，較上年度增列5,108千元。</p> <p>(14) 輔助國立竹東高級中學164,353千元，較上年度增列7,468千元。</p> <p>(15) 輔助國立竹北高級中學219,185千元，較上年度增列1,984千元。</p> <p>(16) 輔助國立關西高級中學132,664千元，較上年度增列7,387千元。</p> <p>(17) 輔助國立苗栗高級中學141,777千元</p>

# 教育部國民及學前教育署 歲出機關別預算表

經資門併計

中華民國 105 年度

單位：新臺幣千元

科 目				本年度預算數	上年度預算數	本年度與 上年度比較	說 明
款	項	目	節				
							，較上年度增列6,704千元。 (18)輔助國立竹南高級中學163,991千元 ，較上年度增列7,401千元。 (19)輔助國立卓蘭實驗高級中學197,192 千元，較上年度增列8,345千元。 (20)輔助國立苑裡高級中學123,574千元 ，較上年度增列7,321千元。 (21)輔助國立豐原高級中學168,202千元 ，較上年度增列11,637千元。 (22)輔助國立大甲高級中學174,140千元 ，較上年度增列11,120千元。 (23)輔助國立清水高級中學150,885千元 ，較上年度增列9,682千元。 (24)輔助國立中興大學附屬高級中學161, 596千元，較上年度增列10,747千元 。 (25)輔助國立臺中第一高級中學249,057 千元，較上年度增列7,789千元。 (26)輔助國立臺中第二高級中學244,601 千元，較上年度增列18,250千元。 (27)輔助國立臺中文華高級中學215,693 千元，較上年度增列13,209千元。 (28)輔助國立南投高級中學190,894千元 ，較上年度增列6,688千元。 (29)輔助國立暨南國際大學附屬高級中學 162,704千元，較上年度增列7,778千 元。 (30)輔助國立竹山高級中學172,617千元 ，較上年度增列2,566千元。 (31)輔助國立中興高級中學166,371千元 ，較上年度增列10,336千元。 (32)輔助國立彰化高級中學241,649千元 ，較上年度增列15,687千元。 (33)輔助國立員林高級中學186,124千元 ，較上年度增列14,978千元。 (34)輔助國立鹿港高級中學173,294千元 ，較上年度增列6,479千元。 (35)輔助國立溪湖高級中學188,515千元 ，較上年度增列6,485千元。 (36)輔助國立斗六高級中學185,787千元 ，較上年度增列12,899千元。



# 教育部國民及學前教育署 歲出機關別預算表

經資門併計

中華民國 105 年度

單位：新臺幣千元

科 目				本年度預算數	上年度預算數	本年度與 上年度比較	說 明
款	項	目	節				
							(37)輔助國立虎尾高級中學158,564千元，較上年度增列7,757千元。 (38)輔助國立北港高級中學122,031千元，較上年度增列2,923千元。 (39)輔助國立嘉義高級中學253,315千元，較上年度增列16,738千元。 (40)輔助國立東石高級中學176,666千元，較上年度增列7,598千元。 (41)輔助國立新港藝術高級中學67,859千元，較上年度增列4,378千元。 (42)輔助國立新營高級中學147,159千元，較上年度增列7,652千元。 (43)輔助國立後壁高級中學142,799千元，較上年度增列3,711千元。 (44)輔助國立新化高級中學126,316千元，較上年度增列5,580千元。 (45)輔助國立新豐高級中學136,813千元，較上年度增列5,159千元。 (46)輔助國立北門高級中學120,342千元，較上年度增列9,283千元。 (47)輔助國立善化高級中學128,235千元，較上年度增列9,477千元。 (48)輔助國立臺南大學附屬高級中學202,892千元，較上年度增列9,453千元。 (49)輔助國立臺南第一高級中學235,392千元，較上年度增列3,324千元。 (50)輔助國立臺南第二高級中學191,809千元，較上年度增列5,982千元。 (51)輔助國立高雄師範大學附屬高級中學153,851千元，較上年度增列5,575千元。 (52)輔助國立中山大學附屬國光高級中學128,878千元，較上年度增列3,776千元。 (53)輔助國立岡山高級中學152,983千元，較上年度增列8,789千元。 (54)輔助國立鳳山高級中學181,704千元，較上年度增列13,609千元。 (55)輔助國立鳳新高級中學208,645千元，較上年度增列13,724千元。 (56)輔助國立旗美高級中學113,612千元

# 教育部國民及學前教育署 歲出機關別預算表

經費門併計

中華民國 105 年度

單位：新臺幣千元

科 目				本年度預算數	上年度預算數	本年度與 上年度比較	說 明
款	項	目	節				
							，較上年度增列2,495千元。 (57)輔助國立屏東高級中學205,257千元 ，較上年度增列6,972千元。 (58)輔助國立屏北高級中學106,305千元 ，較上年度增列2,738千元。 (59)輔助國立潮州高級中學163,174千元 ，較上年度增列10,632千元。 (60)輔助國立臺東高級中學146,898千元 ，較上年度增列4,718千元。 (61)輔助國立臺東大學附屬體育高級中學 108,740千元，較上年度減列377千元 。 (62)輔助國立花蓮高級中學154,860千元 ，較上年度增列7,352千元。 (63)輔助國立玉里高級中學153,986千元 ，較上年度減列265千元。 (64)輔助國立馬公高級中學186,607千元 ，較上年度增列11,147千元。 (65)輔助國立金門高級中學139,042千元 ，較上年度增列6,906千元。 (66)輔助國立馬祖高級中學79,442千元， 較上年度增列336千元。 (67)輔助國立蘭陽女子高級中學152,030 千元，較上年度增列7,939千元。 (68)輔助國立基隆女子高級中學182,851 千元，較上年度增列2,279千元。 (69)輔助國立新竹女子高級中學179,702 千元，較上年度減列9,855千元。 (70)輔助國立臺中女子高級中學188,955 千元，較上年度增列2,900千元。 (71)輔助國立彰化女子高級中學176,258 千元，較上年度增列12,201千元。 (72)輔助國立嘉義女子高級中學173,633 千元，較上年度增列9,560千元。 (73)輔助國立臺南女子高級中學209,572 千元，較上年度增列12,913千元。 (74)輔助國立臺南家齊女子高級中學178, 968千元，較上年度增列9,681千元。 (75)輔助國立屏東女子高級中學174,433 千元，較上年度增列4,837千元。 (76)輔助國立臺東女子高級中學113,353

# 教育部國民及學前教育署 歲出機關別預算表

經資門併計

中華民國 105 年度

單位：新臺幣千元

科 目				本年度預算數	上年度預算數	本年度與 上年度比較	說 明
款	項	目	節				
							千元，較上年度增列3,807千元。 (77)輔助國立花蓮女子高級中學135,159 千元，較上年度增列9,863千元。 (78)輔助國立羅東高級工業職業學校197, 859千元，較上年度增列6,770千元。 (79)輔助國立新竹高級工業職業學校212, 623千元，較上年度增列2,803千元。 (80)輔助國立沙鹿高級工業職業學校262, 562千元，較上年度增列7,399千元。 (81)輔助國立大甲高級工業職業學校197, 683千元，較上年度增列1,768千元。 (82)輔助國立東勢高級工業職業學校242, 245千元，較上年度增列5,204千元。 (83)輔助國立臺中高級工業職業學校425, 371千元，較上年度增列8,009千元。 (84)輔助國立埔里高級工業職業學校169, 869千元，較上年度增列1,763千元。 (85)輔助國立員林崇實高級工業職業學校 183,798千元，較上年度增列4,709千 元。 (86)輔助國立永靖高級工業職業學校175, 780千元，較上年度增列10,873千元 。 (87)輔助國立秀水高級工業職業學校212, 776千元，較上年度增列7,574千元。 (88)輔助國立彰化師範大學附屬高級工業 職業學校278,253千元，較上年度增 列8,063千元。 (89)輔助國立嘉義高級工業職業學校337, 207千元，較上年度減列2,974千元。 (90)輔助國立臺南高級工業職業學校349, 672千元，較上年度增列9,925千元。 (91)輔助國立新營高級工業職業學校188, 607千元，較上年度增列5,090千元。 (92)輔助國立新化高級工業職業學校161, 049千元，較上年度增列5,442千元。 (93)輔助國立屏東高級工業職業學校292, 230千元，較上年度增列5,517千元。 (94)輔助國立花蓮高級工業職業學校259, 817千元，較上年度增列2,136千元。 (95)輔助國立中興大學附屬臺中高級農業

# 教育部國民及學前教育署 歲出機關別預算表

經資門併計

中華民國 105 年度

單位：新臺幣千元

科 目				本年度預算數	上年度預算數	本年度與 上年度比較	說 明
款	項	目	節				
							學校280,198千元，較上年度增列8,476千元。 (96)輔助國立仁愛高級農業職業學校102,379千元，較上年度減列2,263千元。 (97)輔助國立佳冬高級農業職業學校173,557千元，較上年度增列1,066千元。 (98)輔助國立花蓮高級農業職業學校185,627千元，較上年度增列9,515千元。 (99)輔助國立宜蘭高級商業職業學校205,680千元，較上年度增列6,109千元。 (100)輔助國立羅東高級商業職業學校170,949千元，較上年度增列3,750千元。 (101)輔助國立中壢高級商業職業學校224,495千元，較上年度增列7,701千元。 (102)輔助國立新竹高級商業職業學校159,546千元，較上年度增列3,614千元。 (103)輔助國立苗栗高級商業職業學校135,248千元，較上年度增列4,200千元。 (104)輔助國立豐原高級商業職業學校226,058千元，較上年度增列8,745千元。 (105)輔助國立南投高級商業職業學校171,247千元，較上年度增列5,247千元。 (106)輔助國立彰化高級商業職業學校254,704千元，較上年度增列4,637千元。 (107)輔助國立嘉義高級商業職業學校176,124千元，較上年度增列3,497千元。 (108)輔助國立華南高級商業職業學校167,456千元，較上年度增列2,877千元。 (109)輔助國立臺南高級商業職業學校233,301千元，較上年度增列9,183千元。 (110)輔助國立臺東高級商業職業學校168

# 教育部國民及學前教育署 歲出機關別預算表

經資門併計

中華民國 105 年度

單位：新臺幣千元

科 目				本年度預算數	上年度預算數	本年度與 上年度比較	說 明
款	項	目	節				
							,653千元，較上年度增列7,028千元。
							(111)輔助國立花蓮高級商業職業學校161,610千元，較上年度增列2,420千元。
							(112)輔助國立桃園高級農工職業學校302,205千元，較上年度增列9,204千元。
							(113)輔助國立龍潭高級中學189,692千元，較上年度增列4,812千元。
							(114)輔助國立苗栗高級農工職業學校251,589千元，較上年度增列5,960千元。
							(115)輔助國立大湖高級農工職業學校148,142千元，較上年度增列7,961千元。
							(116)輔助國立霧峰高級農工職業學校194,810千元，較上年度增列2,824千元。
							(117)輔助國立員林高級農工職業學校222,425千元，較上年度增列11,121千元。
							(118)輔助國立西螺高級農工職業學校207,833千元，較上年度增列2,372千元。
							(119)輔助國立虎尾高級農工職業學校175,667千元，較上年度增列3,496千元。
							(120)輔助國立北港高級農工職業學校144,627千元，較上年度減列653千元。
							(121)輔助國立民雄高級農工職業學校179,282千元，較上年度增列3,735千元。
							(122)輔助國立曾文高級農工職業學校221,608千元，較上年度增列9,931千元。
							(123)輔助國立北門高級農工職業學校230,417千元，較上年度增列10,657千元。
							(124)輔助國立岡山高級農工職業學校267,705千元，較上年度增列17,539千元。

# 教育部國民及學前教育署 歲出機關別預算表

經資門併計

中華民國 105 年度

單位：新臺幣千元

科 目				本年度預算數	上年度預算數	本年度與 上年度比較	說 明
款	項	目	節				
							。
							(125)輔助國立旗山高級農工職業學校176,983千元，較上年度增列10,592千元。
							(126)輔助國立內埔高級農工職業學校172,877千元，較上年度減列2,517千元。
							(127)輔助國立金門高級農工職業學校210,464千元，較上年度增列1,324千元。
							(128)輔助國立基隆高級商工職業學校246,201千元，較上年度增列3,267千元。
							(129)輔助國立草屯高級商工職業學校244,651千元，較上年度增列7,991千元。
							(130)輔助國立水里高級商工職業學校153,015千元，較上年度增列4,613千元。
							(131)輔助國立土庫高級商工職業學校139,705千元，較上年度增列616千元。
							(132)輔助國立白河高級商工職業學校136,024千元，較上年度增列3,415千元。
							(133)輔助國立鳳山高級商工職業學校265,491千元，較上年度增列4,741千元。
							(134)輔助國立光復高級商工職業學校95,766千元，較上年度增列5,476千元。
							(135)輔助國立二林高級工商職業學校199,372千元，較上年度增列2,807千元。
							(136)輔助國立玉井高級工商職業學校123,291千元，較上年度增列2,174千元。
							(137)輔助國立恆春高級工商職業學校150,670千元，較上年度增列2,011千元。
							(138)輔助國立關山高級工商職業學校112,240千元，較上年度減列5,145千元。

# 教育部國民及學前教育署 歲出機關別預算表

經資門併計

中華民國 105 年度

單位：新臺幣千元

科 目				本年度預算數	上年度預算數	本年度與 上年度比較	說 明
款	項	目	節				
							(139)輔助國立頭城高級家事商業職業學校174,642千元，較上年度增列3,286千元。 (140)輔助國立中壢高級家事商業職業學校122,715千元，較上年度增列3,243千元。 (141)輔助國立臺中高級家事商業職業學校281,004千元，較上年度增列1,971千元。 (142)輔助國立員林高級家事商業職業學校168,390千元，較上年度增列724千元。 (143)輔助國立北斗高級家事商業職業學校170,469千元，較上年度增列1,519千元。 (144)輔助國立斗六高級家事商業職業學校141,047千元，較上年度增列4,549千元。 (145)輔助國立曾文高級家事商業職業學校121,578千元，較上年度增列4,738千元。 (146)輔助國立嘉義高級家事商業職業學校163,676千元，較上年度增列4,487千元。 (147)輔助國立基隆高級海事職業學校288,451千元，較上年度增列13,144千元。 (148)輔助國立蘇澳高級海事水產職業學校170,941千元，較上年度減列876千元。 (149)輔助國立臺南高級海事水產職業學校130,986千元，較上年度增列10,955千元。 (150)輔助國立東港高級海事水產職業學校162,921千元，較上年度增列3,456千元。 (151)輔助國立澎湖高級海事水產職業學校234,806千元，較上年度增列16,072千元。 (152)輔助國立成功商業水產職業學校79,543千元，較上年度增列433千元。

# 教育部國民及學前教育署 歲出機關別預算表

經資門併計

中華民國 105 年度

單位：新臺幣千元

科 目				本年度預算數	上年度預算數	本年度與 上年度比較	說 明
款	項	目	節				
							(153)輔助國立臺中啓聰學校180,461千元，較上年度增列1,551千元。 (154)輔助國立臺中啓明學校134,626千元，較上年度減列2,914千元。 (155)輔助國立臺南大學附屬啓聰學校151,834千元，較上年度減列946千元。 (156)輔助國立和美實驗學校206,462千元，較上年度增列8,947千元。 (157)輔助國立桃園啓智學校228,478千元，較上年度增列8,546千元。 (158)輔助國立彰化特殊教育學校210,451千元，較上年度增列7,340千元。 (159)輔助國立嘉義特殊教育學校168,839千元，較上年度減列579千元。 (160)輔助國立臺南啓智學校201,851千元，較上年度增列8,780千元。 (161)輔助國立花蓮特殊教育學校130,243千元，較上年度增列7,240千元。 (162)輔助國立宜蘭特殊教育學校81,676千元，較上年度增列2,652千元。 (163)輔助國立基隆特殊教育學校78,408千元，較上年度增列4,485千元。 (164)輔助國立苗栗特殊教育學校75,414千元，較上年度減列563千元。 (165)輔助國立臺中特殊教育學校149,572千元，較上年度增列3,529千元。 (166)輔助國立雲林特殊教育學校109,772千元，較上年度增列6,917千元。 (167)輔助國立屏東特殊教育學校74,890千元，較上年度增列836千元。 (168)輔助國立新竹特殊教育學校92,774千元，較上年度減列1,368千元。 (169)輔助國立臺東大學附屬特殊教育學校50,341千元，較上年度增列4,979千元。 (170)輔助國立南投特殊教育學校64,278千元，較上年度減列10,015千元。 (171)新增輔助國立高雄餐旅大學附屬高級中學49,948千元。



# 教育部國民及學前教育署 歲出機關別預算表

經資門併計

中華民國 105 年度

單位：新臺幣千元

科 目					本年度預算數	上年度預算數	本年度與 上年度比較	說 明
款	項	目	節	名稱及編號				
		3		5120108100 非營業特種基金	1,123,560	1,140,820	-17,260	
		1		5120108110 國立高級中等學校校 務基金	1,123,560	1,140,820	-17,260	<p>1. 本年度預算數1,123,560千元，均為設備及投資，係輔助納入「國立高級中等學校校務基金」運作之各校房舍建築、校地購置及設備購置等經費。</p> <p>2. 本年度預算數之內容與上年度之比較如下：</p> <p>(1) 國立宜蘭高級中學2,537千元，較上年度增列購置圖書儀器設備經費426千元。</p> <p>(2) 國立羅東高級中學2,343千元，較上年度增列購置圖書儀器設備經費232千元。</p> <p>(3) 國立基隆高級中學2,537千元，較上年度增列購置圖書儀器設備經費426千元。</p> <p>(4) 國立臺灣師範大學附屬高級中學74,965千元，較上年度減列體育教學館工程經費24,300千元，增列購置圖書儀器設備經費1,781千元，計淨減22,519千元。</p> <p>(5) 國立政治大學附屬高級中學1,776千元，較上年度增列購置圖書儀器設備經費311千元。</p> <p>(6) 國立華僑實驗高級中學2,232千元，較上年度增列購置圖書儀器設備經費27千元。</p> <p>(7) 國立桃園高級中學1,860千元，較上年度減列購置圖書儀器設備經費158千元及人文藝術大樓工程經費64,401千元，合共減列64,559千元。</p> <p>(8) 國立武陵高級中學2,982千元，較上年度增列購置圖書儀器設備經費684千元。</p> <p>(9) 國立楊梅高級中學2,326千元，較上年度增列購置圖書儀器設備經費401千元。</p> <p>(10) 國立陽明高級中學2,049千元，較上年度減列購置圖書儀器設備經費62千元。</p>

# 教育部國民及學前教育署 歲出機關別預算表

經資門併計

中華民國 105 年度

單位：新臺幣千元

科 目				本年度預算數	上年度預算數	本年度與 上年度比較	說 明
款	項	目	節				
							(11)國立中央大學附屬中壢高級中學2,437千元，較上年度減列購置圖書儀器設備經費761千元。 (12)國立內壢高級中學2,049千元，較上年度增列購置圖書儀器設備經費124千元。 (13)國立新竹高級中學2,887千元，較上年度增列購置圖書儀器設備經費776千元。 (14)國立竹東高級中學2,232千元，較上年度增列購置圖書儀器設備經費27千元。 (15)國立竹北高級中學2,887千元，較上年度增列購置圖書儀器設備經費126千元。 (16)國立關西高級中學7,137千元，較上年度增列購置圖書儀器設備經費5,026千元。 (17)國立苗栗高級中學2,332千元，較上年度增列購置圖書儀器設備經費127千元。 (18)國立竹南高級中學2,232千元，較上年度增列購置圖書儀器設備經費27千元。 (19)國立卓蘭實驗高級中學2,421千元，較上年度增列購置圖書儀器設備經費30千元。 (20)國立苑裡高級中學1,860千元，較上年度增列購置圖書儀器設備經費215千元。 (21)國立豐原高級中學2,237千元，較上年度增列購置圖書儀器設備經費405千元。 (22)國立大甲高級中學2,232千元，較上年度增列購置圖書儀器設備經費27千元。 (23)國立清水高級中學67,060千元，較上年度增列購置圖書儀器設備經費228千元及教學大樓工程經費65,000千元，合共增列65,228千元。 (24)國立中興大學附屬高級中學3,049千

# 教育部國民及學前教育署 歲出機關別預算表

經資門併計

中華民國 105 年度

單位：新臺幣千元

科 目				本年度預算數	上年度預算數	本年度與 上年度比較	說 明
款	項	目	節				
							元，較上年度增列購置圖書儀器設備經費1,124千元。 (25)國立臺中第一高級中學2,876千元，較上年度增列購置圖書儀器設備經費578千元。 (26)國立臺中第二高級中學2,793千元，較上年度增列購置圖書儀器設備經費495千元。 (27)國立臺中文華高級中學2,876千元，較上年度增列購置圖書儀器設備經費578千元。 (28)國立南投高級中學2,626千元，較上年度增列購置圖書儀器設備經費328千元。 (29)國立暨南國際大學附屬高級中學1,820千元，較上年度減列購置圖書儀器設備經費631千元及圖書教學資源大樓工程經費65,820千元，合共減列66,451千元。 (30)國立竹山高級中學2,521千元，較上年度增列購置圖書儀器設備經費130千元。 (31)國立中興高級中學2,982千元，較上年度增列購置圖書儀器設備經費477千元。 (32)國立彰化高級中學3,376千元，較上年度增列購置圖書儀器設備經費1,078千元。 (33)國立員林高級中學2,237千元，較上年度增列購置圖書儀器設備經費126千元。 (34)國立鹿港高級中學2,326千元，較上年度增列購置圖書儀器設備經費28千元。 (35)國立溪湖高級中學2,843千元，較上年度增列購置圖書儀器設備經費25千元。 (36)國立斗六高級中學2,443千元，較上年度增列購置圖書儀器設備經費425千元。 (37)國立虎尾高級中學2,437千元，較上

# 教育部國民及學前教育署 歲出機關別預算表

經資門併計

中華民國 105 年度

單位：新臺幣千元

科 目				本年度預算數	上年度預算數	本年度與 上年度比較	說 明
款	項	目	節				
							年度增列購置圖書儀器設備經費326千元。 (38)國立北港高級中學28,983千元，較上年度增列購置圖書儀器設備經費25千元及藝術教學大樓工程經費3,940千元，合共增列3,965千元。 (39)國立嘉義高級中學3,271千元，較上年度增列購置圖書儀器設備經費880千元。 (40)國立東石高級中學2,043千元，較上年度增列購置圖書儀器設備經費25千元。 (41)國立新港藝術高級中學1,193千元，較上年度增列購置圖書儀器設備經費14千元。 (42)國立新營高級中學32,237千元，較上年度減列綜合體育館工程經費15,000千元，增列購置圖書儀器設備經費405千元，計淨減14,595千元。 (43)國立後壁高級中學2,137千元，較上年度增列購置圖書儀器設備經費26千元。 (44)國立新化高級中學1,949千元，較上年度增列購置圖書儀器設備經費24千元。 (45)國立新豐高級中學2,043千元，較上年度減列購置圖書儀器設備經費68千元。 (46)國立北門高級中學1,949千元，較上年度增列購置圖書儀器設備經費24千元。 (47)國立善化高級中學1,760千元，較上年度減列購置圖書儀器設備經費165千元。 (48)國立臺南大學附屬高級中學52,421千元，較上年度增列購置圖書儀器設備經費30千元及圖資大樓工程經費50,000千元，合共增列50,030千元。 (49)國立臺南第一高級中學2,871千元，較上年度增列購置圖書儀器設備經費1,039千元。

# 教育部國民及學前教育署 歲出機關別預算表

經資門併計

中華民國 105 年度

單位：新臺幣千元

科 目				本年度預算數	上年度預算數	本年度與 上年度比較	說 明
款	項	目	節				
							(50)國立臺南第二高級中學2,237千元，較上年度增列購置圖書儀器設備經費126千元。 (51)國立高雄師範大學附屬高級中學2,137千元，較上年度增列購置圖書儀器設備經費26千元。 (52)國立中山大學附屬國光高級中學1,571千元，較上年度增列購置圖書儀器設備經費19千元。 (53)國立岡山高級中學2,137千元，較上年度增列購置圖書儀器設備經費26千元。 (54)國立鳳山高級中學56,713千元，較上年度增列購置圖書儀器設備經費326千元及綜合教學大樓工程經費54,276千元，合共增列54,602千元。 (55)國立鳳新高級中學3,249千元，較上年度增列購置圖書儀器設備經費1,324千元。 (56)國立旗美高級中學2,043千元，較上年度增列購置圖書儀器設備經費25千元。 (57)國立屏東高級中學2,443千元，較上年度增列購置圖書儀器設備經費332千元。 (58)國立屏北高級中學1,288千元，較上年度減列購置圖書儀器設備經費264千元。 (59)國立潮州高級中學2,137千元，較上年度增列購置圖書儀器設備經費26千元。 (60)國立臺東高級中學1,854千元，較上年度減列購置圖書儀器設備經費164千元。 (61)國立臺東大學附屬體育高級中學1,760千元，較上年度增列購置圖書儀器設備經費22千元。 (62)國立花蓮高級中學2,549千元，較上年度增列購置圖書儀器設備經費624千元。 (63)國立玉里高級中學1,577千元，較上

# 教育部國民及學前教育署 歲出機關別預算表

經資門併計

中華民國 105 年度

單位：新臺幣千元

科 目				本年度預算數	上年度預算數	本年度與 上年度比較	說 明
款	項	目	節				
							年度減列購置圖書儀器設備經費255千元。 (64)國立馬公高級中學2,632千元，較上年度增列購置圖書儀器設備經費427千元。 (65)國立金門高級中學1,949千元，較上年度增列購置圖書儀器設備經費24千元。 (66)國立馬祖高級中學1,760千元，較上年度增列購置圖書儀器設備經費22千元。 (67)國立蘭陽女子高級中學2,387千元，較上年度增列購置圖書儀器設備經費276千元。 (68)國立基隆女子高級中學2,232千元，較上年度增列購置圖書儀器設備經費27千元。 (69)國立新竹女子高級中學2,687千元，較上年度增列購置圖書儀器設備經費576千元。 (70)國立臺中女子高級中學2,304千元，較上年度增列購置圖書儀器設備經費379千元。 (71)國立彰化女子高級中學2,587千元，較上年度增列購置圖書儀器設備經費476千元。 (72)國立嘉義女子高級中學2,687千元，較上年度增列購置圖書儀器設備經費576千元。 (73)國立臺南女子高級中學70,087千元，較上年度增列購置圖書儀器設備經費776千元及圖資藝文館工程經費67,200千元，合共增列67,976千元。 (74)國立臺南家齊女子高級中學2,049千元，較上年度增列購置圖書儀器設備經費124千元。 (75)國立屏東女子高級中學2,887千元，較上年度增列購置圖書儀器設備經費776千元。 (76)國立臺東女子高級中學2,143千元，較上年度增列購置圖書儀器設備經費

# 教育部國民及學前教育署 歲出機關別預算表

經資門併計

中華民國 105 年度

單位：新臺幣千元

科 目				本年度預算數	上年度預算數	本年度與 上年度比較	說 明
款	項	目	節				
							125千元。 (77)國立花蓮女子高級中學2,499千元，較上年度增列購置圖書儀器設備經費574千元。 (78)國立羅東高級工業職業學校2,377千元，較上年度減列購置圖書儀器設備經費202千元。 (79)國立新竹高級工業職業學校2,361千元，較上年度減列購置圖書儀器設備經費100千元。 (80)國立沙鹿高級工業職業學校2,361千元，較上年度減列購置圖書儀器設備經費100千元。 (81)國立大甲高級工業職業學校2,361千元，較上年度減列購置圖書儀器設備經費874千元。 (82)國立東勢高級工業職業學校2,007千元，較上年度減列購置圖書儀器設備經費202千元。 (83)國立臺中高級工業職業學校11,731千元，較上年度增列購置圖書儀器設備經費8,900千元。 (84)國立埔里高級工業職業學校2,007千元，較上年度減列購置圖書儀器設備經費202千元。 (85)國立員林崇實高級工業職業學校1,742千元，較上年度減列購置圖書儀器設備經費467千元。 (86)國立永靖高級工業職業學校1,919千元，較上年度減列購置圖書儀器設備經費290千元。 (87)國立秀水高級工業職業學校46,731千元，較上年度減列購置圖書儀器設備經費100千元，增列機械綜合實習大樓工程經費44,000千元，計淨增43,900千元。 (88)國立彰化師範大學附屬高級工業職業學校2,007千元，較上年度減列購置圖書儀器設備經費391千元。 (89)國立嘉義高級工業職業學校2,361千元，較上年度減列購置圖書儀器設備

# 教育部國民及學前教育署 歲出機關別預算表

經資門併計

中華民國 105 年度

單位：新臺幣千元

科 目				本年度預算數	上年度預算數	本年度與 上年度比較	說 明
款	項	目	節				
							經費9,600千元。 (90)國立臺南高級工業職業學校2,584千元，較上年度增列購置圖書儀器設備經費39千元。 (91)國立新營高級工業職業學校2,007千元，較上年度減列購置圖書儀器設備經費202千元。 (92)國立新化高級工業職業學校1,565千元，較上年度減列購置圖書儀器設備經費644千元。 (93)國立屏東高級工業職業學校2,361千元，較上年度減列購置圖書儀器設備經費100千元。 (94)國立花蓮高級工業職業學校2,731千元，較上年度減列購置圖書儀器設備經費100千元。 (95)國立中興大學附屬臺中高級農業學校2,273千元，較上年度減列購置圖書儀器設備經費5,062千元。 (96)國立仁愛高級農業職業學校1,742千元，較上年度減列購置圖書儀器設備經費151千元。 (97)國立佳冬高級農業職業學校2,007千元，較上年度減列購置圖書儀器設備經費75千元及農業機械科館工程經費18,000千元，合共減列18,075千元。 (98)國立花蓮高級農業職業學校1,742千元，較上年度增列購置圖書儀器設備經費102千元。 (99)國立宜蘭高級商業職業學校2,521千元，較上年度增列購置圖書儀器設備經費279千元。 (100)國立羅東高級商業職業學校2,361千元，較上年度增列購置圖書儀器設備經費279千元。 (101)國立中壢高級商業職業學校2,521千元，較上年度增列購置圖書儀器設備經費279千元。 (102)國立新竹高級商業職業學校2,361千元，較上年度增列購置圖書儀器設備經費279千元。



# 教育部國民及學前教育署 歲出機關別預算表

經資門併計

中華民國 105 年度

單位：新臺幣千元

科 目				本年度預算數	上年度預算數	本年度與 上年度比較	說 明
款	項	目	節				
							(103)國立苗栗高級商業職業學校2,007千元，較上年度增列購置圖書儀器設備經費178千元。
							(104)國立豐原高級商業職業學校2,361千元，較上年度增列購置圖書儀器設備經費279千元。
							(105)國立南投高級商業職業學校1,919千元，較上年度增列購置圖書儀器設備經費90千元。
							(106)國立彰化高級商業職業學校2,661千元，較上年度增列購置圖書儀器設備經費279千元。
							(107)國立嘉義高級商業職業學校2,007千元，較上年度增列購置圖書儀器設備經費178千元。
							(108)國立華南高級商業職業學校2,167千元，較上年度增列購置圖書儀器設備經費178千元。
							(109)國立臺南高級商業職業學校12,000千元，較上年度減列購置校地經費50,000千元，增列購置圖書儀器設備經費9,758千元，計淨減40,242千元。
							(110)國立臺東高級商業職業學校2,007千元，較上年度增列購置圖書儀器設備經費178千元。
							(111)國立花蓮高級商業職業學校2,167千元，較上年度增列購置圖書儀器設備經費178千元。
							(112)國立桃園高級農工職業學校2,389千元，較上年度增列購置圖書儀器設備經費126千元。
							(113)國立龍潭高級中學68,949千元，較上年度減列購置圖書儀器設備經費442千元，增列科技人文大樓工程經費67,000千元，計淨增66,558千元。
							(114)國立苗栗高級農工職業學校1,919千元，較上年度減列購置圖書儀器設備經費353千元。
							(115)國立大湖高級農工職業學校1,565千元，較上年度減列購置圖書儀器設備經費517千元。

# 教育部國民及學前教育署 歲出機關別預算表

經資門併計

中華民國 105 年度

單位：新臺幣千元

科 目				本年度預算數	上年度預算數	本年度與 上年度比較	說 明
款	項	目	節				
							(116)國立霧峰高級農工職業學校2,461千元，較上年度增列購置圖書儀器設備經費126千元。
							(117)國立員林高級農工職業學校2,096千元，較上年度減列購置圖書儀器設備經費49千元。
							(118)國立西螺高級農工職業學校2,361千元，較上年度增列購置圖書儀器設備經費26千元。
							(119)國立虎尾高級農工職業學校76,637千元，較上年度減列購置圖書儀器設備經費75千元，增列機械群科及商科實習大樓工程經費74,630千元，計淨增74,555千元。
							(120)國立北港高級農工職業學校50,729千元，較上年度減列購置圖書儀器設備經費75千元，增列化工及資訊大樓工程經費11,844千元，計淨增11,769千元。
							(121)國立民雄高級農工職業學校3,877千元，較上年度增列購置圖書儀器設備經費1,425千元。
							(122)國立曾文高級農工職業學校2,361千元，較上年度增列購置圖書儀器設備經費26千元。
							(123)國立北門高級農工職業學校2,361千元，較上年度增列購置圖書儀器設備經費26千元。
							(124)國立岡山高級農工職業學校2,731千元，較上年度增列購置圖書儀器設備經費26千元。
							(125)國立旗山高級農工職業學校2,007千元，較上年度減列購置圖書儀器設備經費75千元。
							(126)國立內埔高級農工職業學校2,007千元，較上年度減列購置圖書儀器設備經費75千元。
							(127)國立金門高級農工職業學校1,743千元，較上年度減列購置圖書儀器設備經費23千元。
							(128)國立基隆高級商工職業學校3,261千

# 教育部國民及學前教育署 歲出機關別預算表

經資門併計

中華民國 105 年度

單位：新臺幣千元

科 目				本年度預算數	上年度預算數	本年度與 上年度比較	說 明
款	項	目	節				
							<p>元，較上年度增列購置圖書儀器設備經費1,052千元。</p> <p>(129)國立草屯高級商工職業學校2,007千元，較上年度增列購置圖書儀器設備經費51千元。</p> <p>(130)國立水里高級商工職業學校1,653千元，較上年度減列購置圖書儀器設備經費50千元。</p> <p>(131)國立土庫高級商工職業學校2,007千元，較上年度增列購置圖書儀器設備經費51千元。</p> <p>(132)國立白河高級商工職業學校1,653千元，較上年度減列購置圖書儀器設備經費50千元。</p> <p>(133)國立鳳山高級商工職業學校1,990千元，較上年度減列購置圖書儀器設備經費379千元及教學大樓工程經費54,337千元，合共減列54,716千元。</p> <p>(134)國立光復高級商工職業學校1,388千元，較上年度減列購置圖書儀器設備經費132千元。</p> <p>(135)國立二林高級工商職業學校2,361千元，較上年度增列購置圖書儀器設備經費152千元。</p> <p>(136)國立玉井高級工商職業學校2,007千元，較上年度增列購置圖書儀器設備經費178千元。</p> <p>(137)國立恆春高級工商職業學校2,007千元，較上年度增列購置圖書儀器設備經費178千元。</p> <p>(138)國立關山高級工商職業學校1,851千元，較上年度減列購置圖書儀器設備經費15千元。</p> <p>(139)國立頭城高級家事商業職業學校2,361千元，較上年度增列購置圖書儀器設備經費279千元。</p> <p>(140)國立中壢高級家事商業職業學校15,720千元，較上年度減列購置圖書儀器設備經費441千元及綜合教學大樓工程經費75,234千元，合共減列75,675千元。</p>

# 教育部國民及學前教育署 歲出機關別預算表

經資門併計

中華民國 105 年度

單位：新臺幣千元

科 目				本年度預算數	上年度預算數	本年度與 上年度比較	說 明
款	項	目	節				
							(141)國立臺中高級家事商業職業學校2,521千元，較上年度增列購置圖書儀器設備經費279千元。
							(142)國立員林高級家事商業職業學校2,273千元，較上年度減列購置圖書儀器設備經費3,809千元。
							(143)國立北斗高級家事商業職業學校10,830千元，較上年度減列實習輔導大樓工程經費90,000千元，增列購置圖書儀器設備經費64千元，計淨減89,936千元。
							(144)國立斗六高級家事商業職業學校40,007千元，較上年度減列綜合大樓工程經費13,000千元，增列購置圖書儀器設備經費178千元，計淨減12,822千元。
							(145)國立曾文高級家事商業職業學校1,742千元，較上年度減列購置圖書儀器設備經費24千元。
							(146)國立嘉義高級家事職業學校2,007千元，較上年度增列購置圖書儀器設備經費178千元。
							(147)國立基隆高級海事職業學校2,361千元，較上年度減列購置圖書儀器設備經費648千元。
							(148)國立蘇澳高級海事水產職業學校2,007千元，較上年度減列購置圖書儀器設備經費3,633千元。
							(149)國立臺南高級海事水產職業學校1,742千元，較上年度增列購置圖書儀器設備經費102千元。
							(150)國立東港高級海事水產職業學校2,007千元，較上年度增列購置圖書儀器設備經費51千元。
							(151)國立澎湖高級海事水產職業學校6,097千元，較上年度增列購置圖書儀器設備經費4,331千元。
							(152)國立成功商業水產職業學校1,752千元，較上年度減列購置圖書儀器設備經費14千元。
							(153)國立臺中啓聰學校2,100千元，較上

# 教育部國民及學前教育署 歲出機關別預算表

經資門併計

中華民國 105 年度

單位：新臺幣千元

科 目				本年度預算數	上年度預算數	本年度與 上年度比較	說 明
款	項	目	節				
							年度減列購置圖書儀器設備經費300千元。 (154)國立臺中啓明學校2,100千元，與上年度同。 (155)國立臺南大學附屬啓聰學校2,100千元，較上年度增列購置圖書儀器設備經費100千元。 (156)國立和美實驗學校2,060千元，與上年度同。 (157)國立桃園啓智學校2,450千元，較上年度增列購置圖書儀器設備經費50千元。 (158)國立彰化特殊教育學校7,198千元，較上年度增列購置圖書儀器設備經費4,098千元。 (159)國立嘉義特殊教育學校2,320千元，較上年度增列購置圖書儀器設備經費20千元。 (160)國立臺南啓智學校6,698千元，較上年度增列購置圖書儀器設備經費803千元。 (161)國立花蓮特殊教育學校2,090千元，較上年度增列購置圖書儀器設備經費90千元。 (162)國立宜蘭特殊教育學校2,120千元，較上年度增列購置圖書儀器設備經費120千元。 (163)國立基隆特殊教育學校42,290千元，較上年度增列購置圖書儀器設備經費190千元及國教綜合大樓工程經費13,400千元，合共增列13,590千元。 (164)國立苗栗特殊教育學校2,120千元，較上年度增列購置圖書儀器設備經費220千元。 (165)國立臺中特殊教育學校5,125千元，較上年度增列購置圖書儀器設備經費3,225千元。 (166)國立雲林特殊教育學校2,120千元，較上年度增列購置圖書儀器設備經費220千元。 (167)國立屏東特殊教育學校2,120千元，

# 教育部國民及學前教育署 歲出機關別預算表

經資門併計

中華民國 105 年度

單位：新臺幣千元

科 目				本年度預算數	上年度預算數	本年度與 上年度比較	說 明
款	項	目	節 名稱及編號				
		4	5120109800 第一預備金	40,000	40,000	0	<p>較上年度減列職業教育大樓工程經費31,198千元，增列購置圖書儀器設備經費120千元，計淨減31,078千元。</p> <p>(168)國立新竹特殊教育學校2,090千元，較上年度減列購置圖書儀器設備經費4,285千元。</p> <p>(169)國立臺東大學附屬特殊教育學校2,090千元，較上年度增列購置圖書儀器設備經費190千元。</p> <p>(170)國立南投特殊教育學校2,270千元，較上年度增列購置圖書儀器設備經費120千元。</p> <p>(171)新增國立高雄餐旅大學附屬高級中學購置圖書儀器設備經費2,000千元。</p> <p>仍照上年度預算數編列。</p>

# 附 屬 表





# 教育部國民及學前教育署 歲入項目說明提要表

中華民國105年度

單位：新臺幣千元

來源子目及 細目與編號	0520100100 行政規費收入	-0520100101 -審查費	預算金額	1,350	承辦單位	國中小及學前教育組
----------------	----------------------	---------------------	------	-------	------	-----------

歲	入	項	目	說	明
---	---	---	---	---	---

一、項目內容 國民中小學九年一貫課程教材審查費收入。	二、法令依據 依據「國民小學及國民中學教科圖書審定費收費標準」辦理。
-------------------------------	---------------------------------------

金 額				及 說 明		
款	項	目	節	名 稱	金 額	說 明
3	78	1		0500000000 規費收入	1,350	1. 本年度預算數係本署審查國民中小學九年一貫課程教材審查費收入，較上年度減列2,200千元，主要係教科用書審定冊數減少所致。 2. 計算內容：審查國民中小學九年一貫課程教材係依據「國民小學及國民中學教科圖書審定費收費標準」辦理，預估105年審定10套，每套25千元，申請修訂110套，每套10千元，合共1,350千元。
				0520100000 國民及學前教育署	1,350	
				0520100100 行政規費收入	1,350	
			1	0520100101 審查費	1,350	

# 教育部國民及學前教育署 歲入項目說明提要表

中華民國105年度

單位：新臺幣千元

來源子目及 細目與編號	0720100100 財產孳息	-0720100105 -權利金	預算金額	2,000	承辦單位	原住民族與少數族群 及特殊教育組
----------------	--------------------	---------------------	------	-------	------	---------------------

歲	入	項	目	說	明
一、項目內容 特殊教育評量工具權利金收入。			二、法令依據 依據特殊教育評量工具收費標準辦理。		

金			額			及			說			明		
款	項	目	節	名	稱	金	額		說			明		
4	98	1		0700000000	財產收入		2,000		1.本年度預算數係本署特殊教育評量工具權利金收入，較上年度減列600千元，主要係國民小學部編審定本數學領域教科圖書印製發行權利金減少所致。 2.計算內容：特殊教育評量工具約33種（非保密性測驗），每套評量價格從200元到8,000元不等，權利金收入約計2,000千元。					
				0720100000	國民及學前教育署		2,000							
				0720100100	財產孳息		2,000							
				0720100105	權利金		2,000							
			1											

# 教育部國民及學前教育署 歲入項目說明提要表

中華民國105年度

單位：新臺幣千元

來源子目及 細目與編號	1120100900 雜項收入	-1120100901 -收回以前年度歲 出	預算金額	100,000	承辦單位	主計室
----------------	--------------------	------------------------------	------	---------	------	-----

歲	入	項	目	說	明
---	---	---	---	---	---

一、項目內容 收回以前年度歲出。	二、法令依據 依各相關法令辦理。
---------------------	---------------------

金	額	及	說	明
---	---	---	---	---

款	項	目	節	名 稱	金 額	說 明
7				1100000000 其他收入	100,000	
	102			1120100000 國民及學前教育署	100,000	
		1		1120100900 雜項收入	100,000	
			1	1120100901 收回以前年度歲出	100,000	本署以前年度補助各地方政府及學校各項計畫經費執行結 餘款等繳庫數，較上年度增列76,000千元。

# 教育部國民及學前教育署 歲入項目說明提要表

中華民國105年度

單位：新臺幣千元

來源子目及 細目與編號	1120100900 雜項收入	-1120100909 -其他雜項收入	預算金額	127	承辦單位	秘書室
----------------	--------------------	------------------------	------	-----	------	-----

歲	入	項	目	說	明
---	---	---	---	---	---

一、項目內容 外借場地之使用收入等。	二、法令依據 依據現行公務人員給與簡明表所列房租津貼標準 辦理。
-----------------------	--

金 額				及 說 明		
款	項	目	節	名 稱	金 額	說 明
7	102	1		1100000000		
				其他收入	127	
				1120100000		
				國民及學前教育署	127	
				1120100900		
		1		雜項收入	127	
			2	1120100909		
				其他雜項收入	127	1.本年度預算數係本署員工使用宿舍自薪資扣回繳庫數，與上年度同。 2.計算內容：依「現行公務人員給與簡明表」所列房租津貼標準，預估單房間職務宿舍22人收取每月200元管理費，多房間職務宿舍7人每月收取600元，一年共計約103千元，加計中興新村宿舍供住2人，每月合計2,000元，1年共24千元，全年合共127千元。

**教育部國民及學前教育署**  
**歲出計畫提要及分支計畫概況表**  
中華民國105年度

經資門併計

單位：新臺幣千元

工作計畫名稱及編號	5120100100 一般行政	預算金額	260,499
-----------	-----------------	------	---------

計畫內容：  
辦理一般行政庶務工作。

預期成果：  
依計畫完成。

分支計畫及用途別科目	預算金額	承辦單位	說明
01 人員維持	209,905	人事室	本項計畫需經費209,905千元，其內容如下：
0100 人事費	209,905		1.編制內職員人事費111,291千元。
0103 法定編制人員待遇	111,291		2.約聘僱人員人事費5,499千元。
0104 約聘僱人員待遇	5,499		3.編制內技工及工友人事費11,148千元。
0105 技工及工友待遇	11,148		4.年終工作獎金及考績獎金等31,288千元。
0111 獎金	31,288		5.其他給與3,184千元。
0121 其他給與	3,184		6.員工加班及值班費8,022千元。
0131 加班值班費	8,022		7.技工工友退職給付等2,200千元。
0142 退休退職給付	2,200		8.員工退撫基金、約聘僱人員退休離職儲金、技工及工友退休準備金、工友退職與轉任職員之工友年資退職及撫卹等23,125千元。
0143 退休離職儲金	23,125		9.員工參加公保與勞保及健保保險費補助14,148千元。
0151 保險	14,148		
02 基本行政工作維持	44,365	秘書室、人事室	本項計畫需經費44,365千元，其內容如下：
0200 業務費	43,165		1.現職員工參加進修及訓練補助等531千元，包括：
0201 教育訓練費	531		(1)現職員工參加進修學分費360千元。
0202 水電費	5,469		(2)因業務需要之相關訓練補助費171千元。
0203 通訊費	5,420		2.辦公大樓水電費等5,469千元，包括：
0215 資訊服務費	7,386		(1)辦公廳舍水費340千元。
0221 稅捐及規費	400		(2)電費及其他動力費5,129千元。
0231 保險費	333		3.寄發公文郵件郵費及公務使用電話數據交換等通訊費5,420千元，包括：
0250 按日按件計資酬金	1,340		(1)租用網路骨幹月租費960千元（含電信局通訊數據機及電訊線路費用）。
0251 委辦費	265		(2)公文郵件郵費及電話費、傳真、公務使用電話數據交換等費用4,460千元。
0271 物品	4,602		4.資訊服務費計需7,386千元，包含現有系統及設備維護、改版及擴充等需求，包括：
0279 一般事務費	9,194		(1)資料庫之管理維護。
0282 房屋建築養護費	2,176		(2)差勤系統、薪資管理系統、公文電子交換系統、公文線上簽核系統等維護。
0283 車輛及辦公器具養護費	953		(3)主機與網路設備等維護。
0284 設施及機械設備養護費	1,950		(4)機房不斷電系統（UPS）維護。
0291 國內旅費	2,988		5.稅捐及規費400千元，包括：
0299 特別費	158		(1)公務車牌照稅等稅捐350千元。
0400 獎補助費	1,200		
0475 獎勵及慰問	1,200		

**教育部國民及學前教育署**  
**歲出計畫提要及分支計畫概況表**  
中華民國105年度

經資門併計

單位：新臺幣千元

工作計畫名稱及編號	5120100100 一般行政	預算金額	260,499
分支計畫及用途別科目	預算金額	承辦單位	說明
			<p>(2)土地規費等50千元。</p> <p>6.保險費333千元，包括：</p> <p>(1)公務車輛法定責任保險193千元。</p> <p>(2)辦公大樓等保險140千元。</p> <p>7.按日按件計資酬金1,340千元，包括：</p> <p>(1)委請律師所需經費388千元。</p> <p>(2)辦理學校重大營繕工程先期作業出席費150千元。</p> <p>(3)消防安全講習聘請講師鐘點費12千元。</p> <p>(4)編印教育簡訊政令宣導等資料撰稿、審稿、編稿費370千元。</p> <p>(5)辦理國立高級中等學校公共工程品質及防災查核聘請專家學者審查費420千元。</p> <p>8.委託辦理公文處理與管考業務講習及教育座談、員工電腦研習等費用265千元。</p> <p>9.物品4,602千元，包括：</p> <p>(1)事務用消耗性物品1,300千元，文具用品及紙張、碳粉等消耗性用品購置1,711千元，合共3,011千元。</p> <p>(2)非消耗性物品購置費1,282千元。</p> <p>(3)公務車油料309千元。</p> <p>10.一般事務費9,194千元，包括：</p> <p>(1)辦公大樓及職務宿舍等保全2,100千元。</p> <p>(2)辦公大樓及宿舍區域環境清潔及勞務等工作1,585千元。</p> <p>(3)文書處理電子發文、檔案整理、庶務等所需人力3,908千元。</p> <p>(4)印刷、雜支、公務人員健康檢查等費用1,199千元。</p> <p>(5)員工文康、慶生活動經費402千元。</p> <p>11.辦公房舍、檔案庫房及職務宿舍建物老舊，需加強辦公廳舍安全設施及檔案庫房防火、保全等安全設施2,176千元。</p> <p>12.公務汽車及辦公器具等養護費953千元。</p> <p>13.辦公廳舍電梯及機電設施維護費1,950千元。</p> <p>14.國內旅費、公文資料等運送費用及短程車資2,988千元。</p>

**教育部國民及學前教育署  
歲出計畫提要及分支計畫概況表**

經資門併計

中華民國105年度

單位：新臺幣千元

工作計畫名稱及編號	5120100100 一般行政	預算金額	260,499
分支計畫及用途別科目	預算金額	承辦單位	說明
03 辦公房屋整修及設備購置	6,229	秘書室	15.獎勵及慰問1,200千元，包括： (1)退休人員三節慰問金900千元。 (2)退休退職人員（技工友）三節慰問金300千元。 16.依規定標準編列首長因公所需特別費用158千元。
0300 設備及投資	6,229		本項計需經費6,229千元，其內容如下：
0306 資訊軟硬體設備費	3,358		1.個人電腦、伺服器、網路設備之新增與汰換及系統開發等相關費用3,358千元，包括：
0319 雜項設備費	2,871		(1)個人電腦相關設備新增及汰換1,322千元。 (2)購置防毒軟體費125千元。 (3)系統異動更新費1,911千元。
			2.雜項設備費2,871千元，包括：
			(1)汰換辦公室設備及事務機具1,840千元。 (2)辦公室空調周邊設備汰換1,031千元。

# 教育部國民及學前教育署 歲出計畫提要及分支計畫概況表

經資門併計

中華民國105年度

單位：新臺幣千元

工作計畫名稱及編號	5120100201 國民及學前教育行政及督導	預算金額	57,193,662
-----------	-------------------------	------	------------

計畫內容：

1. 辦理特殊教育、高級中等學校原住民族教育、進修學校教育等業務。
2. 推動高中教師改進教學教法、加強高級中等學校人文及社會學科教育。
3. 辦理高級中等學校評鑑、建教合作及學生實習、推動職校資訊教育。
4. 辦理高中職免學費、高中職優質化及均質化等十二年國民基本教育實施計畫相關方案。
5. 辦理國際奧林匹亞競賽、推動科學教育及培育高中科學研究人才。
6. 加強國民中小學軟硬體建設，扶助弱勢學生，強化課程與教學，提升教育人力，促進適性學習，發展並健全學前教育，推動各項教育政策及措施。
7. 建立多元開放的校園環境，營造尊重人權的法治校園，持續推動學生輔導計畫，建置讓教師用心、家長放心及學生開心的友善校園。

預期成果：

1. 配合年度施政計畫、推展教育正常化，加強學習環境及教學成果。
2. 提升高級中等學校教學品質及教育環境。
3. 提供國民中小學優質的教育環境，發展精緻國民教育及健全學前教育。
4. 提供學生多元參與管道，健全學生事務工作制度，推動人權教育、法治教育、品德教育及性別平等教育，營造尊重與包容、健康與和諧的學習環境。

分支計畫及用途別科目	預算金額	承辦單位	說明
01 高級中等學校教育	20,067,615	高中及高職教育組	本項計畫需經費20,067,615千元，其內容如下：
0200 業務費	580,285		1. 辦理高級中等教育業務所需郵電費、通訊費、聘任專家學者委員出席費、顧問費、辦公所需消耗品及非消耗品、事務費用及差旅費等21,929千元。
0203 通訊費	800		
0250 按日按件計資酬金	1,200		
0251 委辦費	557,604		2. 高中職優質化輔助方案1,824,922千元（包含學生事務與輔導經費）。
0271 物品	2,000		
0279 一般事務費	12,347		3. 高中職適性學習社區教育資源均質化實施方案509,522千元（包含學生事務與輔導經費）。
0291 國內旅費	5,700		
0292 大陸地區旅費	68		4. 補助高級中等學校精進優質212,759千元（含愛臺12建設150,000千元）。
0293 國外旅費	566		
0300 設備及投資	1,328,512		5. 改善或充實國立高中職一般建築及設備443,986千元。
0331 投資	1,328,512		
0400 獎補助費	18,158,818		6. 補助改善或充實公立完全中學教學設備及修繕工程經費350,500千元。
0403 對直轄市政府之補助	912,842		7. 鼓勵優秀國中畢業生升學當地高中職獎學金115,400千元。
0410 對臺灣省各縣市之補助	386,036		
0430 政府機關間之補助	2,871		8. 高中職校務評鑑實施方案23,800千元。
0432 對特種基金之補助	990,486		9. 委請會計師查核私立高中職財務經費8,000千元。
0437 對國內團體之捐助	550		
0438 對私校之獎助	1,295,734		10. 12年國民基本教育宣導方案24,750千元。
0441 對學生之獎助	14,570,299		11. 補助高級中等學校學生就學貸款利息160,000千元（愛臺12建設）。
			12. 補助921震災私立高職重建貸款融資利息差



**教育部國民及學前教育署  
歲出計畫提要及分支計畫概況表**

經資門併計

中華民國105年度

單位：新臺幣千元

工作計畫名稱及編號	5120100201 國民及學前教育行政及督導	預算金額	57,193,662
分支計畫及用途別科目	預算金額	承辦單位	說明
			<p>額及手續費補貼4,449千元。</p> <p>13. 12年國民基本教育高中職免學費方案編列11,872,604千元（愛臺12建設）。</p> <p>14. 補助中低收入戶及低收入戶學生就學學費減免656,030千元。</p> <p>15. 補助特殊境遇家庭子女或孫子女就讀私立高級中等學校學雜費減免1,681千元。</p> <p>16. 補助高級中等學校經濟弱勢學生就學費用等相關經費500千元。</p> <p>17. 執行高職教學設備經費補助審查3,720千元。</p> <p>18. 進行高級職業學校教學設備更新，以培育專業實作能力技術人才，符應產業人力需求，辦理設備更新所需經費700,000千元（愛臺12建設）。</p> <p>19. 補助高職發展務實致用之特色課程等相關經費20,747千元（愛臺12建設）。</p> <p>20. 辦理專題製作及學生創意競賽5,000千元。</p> <p>21. 規劃推動高級中等學校多元入學所需經費3,250千元。</p> <p>22. 建置十二年一貫課程體系方案及推動工作經費2,500千元。</p> <p>23. 補助辦理高中職學生學習扶助方案66,765千元（包含高中職身心障礙學生學習輔導19,700千元）。</p> <p>24. 辦理職業學校群科中心相關經費10,400千元。</p> <p>25. 委託辦理高中課程課務發展工作圈及學科中心計畫67,000千元。</p> <p>26. 辦理適性入學宣導2,950千元。</p> <p>27. 委託辦理高級中等學校、特殊教育學校學籍資料系統維護工作980千元。</p> <p>28. 配合外交部辦理高級中等學校外交小尖兵出國訪問活動及種籽選拔活動經費389千元。</p> <p>29. 配合行政院研考會「提升國人英語能力建設計畫」暨本部「各級學校英語文教育行動方案」補助高中辦理英語相關活動2,140</p>

**教育部國民及學前教育署  
歲出計畫提要及分支計畫概況表**

經資門併計

中華民國105年度

單位：新臺幣千元

工作計畫名稱及編號	5120100201 國民及學前教育行政及督導	預算金額	57,193,662
分支計畫及用途別科目	預算金額	承辦單位	說明
			<p>千元。</p> <p>30. 補助高職英語文推動等相關經費6,250千元（愛臺12建設）。</p> <p>31. 補助高級中等學校與地方主管教育機關等推動高中國際化、第二外語教育鐘點費及教育預修制度等6,500千元。</p> <p>32. 推動高級中等學校辦理國際教育旅行業務、增進國際視野、海外交流及小學國際教育計畫等相關活動經費9,813千元。</p> <p>33. 規劃辦理國際奧林匹亞競賽、高中學科能力競賽及高中科學班計畫18,119千元。</p> <p>34. 核發參加國際競賽獲獎學生獎學金、辦理科學研究人才培育、中小學科學教育計畫等相關補助及輔導工作8,914千元。</p> <p>35. 辦理自學進修高中學力鑑定考試450千元。</p> <p>36. 補助辦理綜合高中方案15,732千元。</p> <p>37. 補助高級中等學校及民間團體等推動高中閱讀等議題融入高中教學等相關教育活動550千元。</p> <p>38. 提升青年學生全球移動力17,875千元。</p> <p>39. 推動創新自造教育計畫23,000千元。</p> <p>40. 產業特殊需求類科、實用技能學程及建教合作班免學費方案1,814,465千元（愛臺12建設，其中屬於原住民族教育經費67,433千元），包括：</p> <p>(1) 產業特殊需求類科免試入學及免學費方案36,895千元。</p> <p>(2) 實用技能學程免學費及開班費補助1,040,952千元。</p> <p>(3) 高職建教合作班免學費方案經費736,618千元。</p> <p>41. 獎補助私立高級中等學校經費259,886千元（包含無障礙環境設施改善20,000千元）。</p> <p>42. 補助辦理高中職發展、轉型及退場輔導方案5,360千元。</p> <p>43. 辦理輪調式建教合作學生基礎訓練、建教班觀摩活動、建教合作機構評估、宣導、</p>

**教育部國民及學前教育署  
歲出計畫提要及分支計畫概況表**

經資門併計

中華民國105年度

單位：新臺幣千元

工作計畫名稱及編號	5120100201 國民及學前教育行政及督導	預算金額	57,193,662
分支計畫及用途別科目	預算金額	承辦單位	說明
			<p>研習及檢討會等經費16,070千元（愛臺12建設）。</p> <p>44. 補助高職設置辦理製造業或重點產業類科費用10,000千元（愛臺12建設）。</p> <p>45. 補助辦理遴聘業界專家協同教學業務相關經費105,100千元（愛臺12建設）。</p> <p>46. 補助高職或高中附設職業類科專任教師赴公民營機構研習80,835千元（愛臺12建設）。</p> <p>47. 補助高職或高中附設職業類科學生至業界實習24,000千元（愛臺12建設）。</p> <p>48. 補助辦理全國高級中等學校學生技藝競賽、技藝能精進及丙級技能檢定等相關經費15,890千元（愛臺12建設）。</p> <p>49. 規劃提升海事與水產群學生航海實務實習30,000千元（愛臺12建設）。</p> <p>50. 規劃高職與業界合作機構資料庫2,300千元。</p> <p>51. 規劃鼓勵高職開設就業導向專班107,592千元（愛臺12建設）。</p> <p>52. 補助高職或高中附設職業類科學生赴職場體驗120,000千元（含愛臺12建設90,000千元）。</p> <p>53. 提升學生實習實作（含專業實習）所需經費250,201千元（愛臺12建設）。</p> <p>54. 推動實用技能學程委請學術單位規劃配套措施、教材研發、課程審查、研習、訪視等各項業務經費與辦理實用技能學程輔導分發工作及宣導作業等經費850千元。</p> <p>55. 獎勵辦理建教合作班及實用技能學程班設備費740千元。</p> <p>56. 補助高級中等學校學生出國參加國際技藝能競賽及發明展活動450千元。</p>
02 國民中小學教育	17,019,480	國中小及學前教育組	本項計畫經費17,019,480千元，其內容如下：
0200 業務費	1,007,190		1. 國民中小學基本需求經費計2,921,880千元，包括：
0250 按日按件計資酬金	6,242		(1) 發展特色學校經費66,880千元，係為結合地方特色及資源，賦予小型學校新生
0251 委辦費	934,790		

**教育部國民及學前教育署**  
**歲出計畫提要及分支計畫概況表**  
中華民國105年度

經資門併計

單位：新臺幣千元

工作計畫名稱及編號	5120100201 國民及學前教育行政及督導	預算金額	57,193,662
分支計畫及用途別科目	預算金額	承辦單位	說明
0271 物品	400		<p>命並充分運用教育資源（含原住民族教育經費12,000千元）。</p> <p>(2)國民中小學設施整建與設備充實、校舍耐震能力評估及補強等經費2,770,000千元，其中為確保師生安全、改善充實教學環境設備及營造優質學習環境，經行政院101年12月3日院臺教授字第1010075047號函，核定辦理「102至105年度國民中小校舍耐震能力評估及補強設施改善計畫」總經費7,999,994千元，分4年辦理，102至104年度已編列5,717,394千元，本年度續編最後1年經費2,282,600千元（愛臺12建設）。本項校舍修繕、整建、耐震評估、設備充實內容包含：</p> <p>&lt;1&gt;國民中小學校舍整建修繕，確保校園安全、改善無障礙校園環境與充實國民中小學各項設備及設施。</p> <p>&lt;2&gt;因應天然災害受損學校之整建、學生就學與安置及其他緊急需求經費。</p> <p>&lt;3&gt;辦理國民中小學校舍耐震能力評估及補強，以掌握校舍耐震能力現況及安全性，提升校舍耐震能力，確保學校師生安全。</p> <p>&lt;4&gt;國民中小學廁所整建修繕，改善校園衛生環境。</p> <p>&lt;5&gt;改善偏鄉國民中小學師生宿舍（含原住民族教育經費171,025千元）。</p> <p>(3)補助離島地區國民教育建設計畫53,000千元，係依離島建設條例第15條規定，補助離島地區國民中小學教育建設經費。</p> <p>(4)補助離島地區國民中小學學生書籍費及交通費25,000千元，係依據離島建設條例第12條規定，編列預算補助書籍費及交通費。</p> <p>(5)補助花東地區國民中小學學生書籍費7,000千元，係依花東地區發展條例第10條規定，補助花東地區就讀國民中小學學</p>
0279 一般事務費	60,365		
0291 國內旅費	4,861		
0292 大陸地區旅費	162		
0293 國外旅費	70		
0294 運費	300		
0300 設備及投資	500		
0331 投資	500		
0400 獎補助費	16,011,790		
0403 對直轄市政府之補助	8,254,472		
0410 對臺灣省各縣市之補助	7,313,482		
0429 對福建省各縣之補助	266,807		
0430 政府機關間之補助	56,523		
0432 對特種基金之補助	87,606		
0437 對國內團體之捐助	25,500		
0438 對私校之獎助	7,200		
0441 對學生之獎助	200		

**教育部國民及學前教育署**  
**歲出計畫提要及分支計畫概況表**

經資門併計

中華民國105年度

單位：新臺幣千元

工作計畫名稱及編號		預算金額	
5120100201 國民及學前教育行政及督導		57,193,662	
分支計畫及用途別科目	預算金額	承辦單位	說明
			<p>生書籍費。</p> <p>2. 扶助國民中小學弱勢學生所需經費計2,255,977千元，包括：</p> <p>(1) 推動教育優先區及發展城鄉共學夥伴學校計畫371,041千元，主要係辦理推展親職教育活動、發展城鄉共學、補助學校發展教育特色、充實學校基本教學設備、補助交通不便地區學校交通車及整建學校社區化活動場所（含原住民族教育經費2,000千元）。</p> <p>(2) 補助國民小學弱勢學生兒童課後照顧（含夜光天使）服務費用及推動學校型態實驗教育計畫337,097千元（含原住民族教育經費6,975千元）。</p> <p>(3) 發展原住民族國民中小學教育文化特色及充實設備器材57,211千元（原住民族教育經費）。</p> <p>(4) 辦理補救教學實施方案（原攜手計畫課後扶助方案）所需經費1,490,628千元，主要係辦理國中小補救教學之試題編製、評量測驗、開班、補救教學資源平臺管理維運、教材教法研發、實驗、師資專業成長等及相關行政推動業務費用。</p> <p>3. 強化國民中小學課程與教學所需經費計848,562千元，包括：</p> <p>(1) 國中學生學習成就評量標準及實作程序所需經費20,000千元。</p> <p>(2) 推動活化教學相關事項所需經費91,080千元，係因應十二年國民基本教育「落實國中教學正常化、適性輔導及品質提升方案」，以提升學生學習成效（含原住民族教育經費2,300千元）。</p> <p>(3) 建置中央課程與教學輔導諮詢教師團隊及輔導網絡所需經費28,432千元。</p> <p>(4) 辦理國民中小學戶外教育暨海洋教育課程與教學事項所需經費33,588千元。</p> <p>(5) 提升國民中小學教師健康教育教學專業能力計畫所需經費1,000千元。</p>

**教育部國民及學前教育署  
歲出計畫提要及分支計畫概況表**

經資門併計

中華民國105年度

單位：新臺幣千元

工作計畫名稱及編號	5120100201 國民及學前教育行政及督導	預算金額	57,193,662
分支計畫及用途別科目	預算金額	承辦單位	說明
			<p>(6)辦理國民中小學本土教育及夏日樂學試辦計畫所需經費134,625千元，主要係辦理本土教育計畫審查、本土語言填報系統業務及補助地方政府開設本土語言課程所需經費（含原住民族教育經費3,000千元）。</p> <p>(7)推動數學、自然科學教育及參加國際國中生科學奧林匹亞競賽相關事項所需經費43,260千元。</p> <p>(8)辦理國教業務所需人力、推動課程與教學相關事項及宣導等23,427千元。</p> <p>(9)推動國中小閱讀計畫所需經費117,469千元（愛臺12建設），其中：</p> <p>&lt;1&gt;辦理各項閱讀推廣活動與精進閱讀教學研究及縣市圖書館閱讀推動教師計畫等費用。</p> <p>&lt;2&gt;補助地方政府充實國民中小學圖書館設施設備所需經費。</p> <p>&lt;3&gt;補助政府機關及民間團體辦理閱讀活動。</p> <p>(10)辦理教科書審查及部編本教科書配套措施計畫所需經費18,995千元。</p> <p>(11)辦理精進教學品質計畫所需經費216,994千元（愛臺12建設），主要係補助地方政府辦理教師、校長及家長課程研習、國民教育輔導團運作經費。</p> <p>(12)提升國民中小學英語文教學成效計畫所需經費119,692千元（含原住民族教育經費2,700千元），其中：</p> <p>&lt;1&gt;補助地方政府辦理英語教學資源中心、學生英語學習活動、充實英語教學設備及補助海外華裔青年服務營隊。</p> <p>&lt;2&gt;辦理大專生協助推動國中小暑期英語服務營相關費用。</p> <p>&lt;3&gt;辦理引進外籍英語教師及國際學伴計畫。</p> <p>&lt;4&gt;補助辦理國民中小學英語教學強化模組試辦計畫。</p>

**教育部國民及學前教育署  
歲出計畫提要及分支計畫概況表**

經資門併計

中華民國105年度

單位：新臺幣千元

工作計畫名稱及編號	5120100201 國民及學前教育行政及督導	預算金額	57,193,662
分支計畫及用途別科目	預算金額	承辦單位	說明
			<p>&lt;5&gt;建置英語數位學習資訊系統。</p> <p>4. 提升國民中小學教育人力所需經費計10,223,558千元，包括：</p> <p>(1) 補助縣市政府依據「國民小學與國民中學班級編制及教職員員額編制準則」提高國小教師員額編制所需經費1,674,240千元。</p> <p>(2) 補助縣市政府增置國民小學教學人力所需經費1,139,817千元。</p> <p>(3) 補助縣市政府增置偏遠及小校國民中學教師人力所需人事費96,000千元。</p> <p>(4) 辦理軍教課稅配套相關經費所需人事費用計7,282,077千元，其中：</p> <p>&lt;1&gt;補助國小約聘僱行政人力，以優先補助9-20班之學校為原則。</p> <p>&lt;2&gt;調增國中小及幼兒園導師費，補助國中小及幼兒園導師費提高至每月3,000元之差額；特教班部分，集中式身心障礙班採雙導師制。</p> <p>&lt;3&gt;降低國中小教師授課節數，國中小教師均減2節；國小導師再減2節；特教班部分，資優班、各類資源班比照一般教師減2節課。</p> <p>&lt;4&gt;補助幼兒園教保員、助理教保員教保費。</p> <p>&lt;5&gt;運用課稅所得經費改善外國僑民學校國中小及幼兒園階段教學環境。</p> <p>(5) 辦理校長領導暨教師教學卓越獎評選及獎勵事宜所需經費16,688千元，主要係辦理校長領導及教學卓越獎複選相關業務費用與補助地方政府辦理校長領導及教學卓越獎初選活動、初選獎金獎勵、獲校長領導及教學卓越獎之獲獎團隊所需經費。</p> <p>(6) 辦理國中小及幼兒園教師介聘作業1,200千元。</p> <p>(7) 辦理地方教育事務統合視導業務及獎勵經費13,536千元。</p>

**教育部國民及學前教育署**  
**歲出計畫提要及分支計畫概況表**  
中華民國105年度

經資門併計

單位：新臺幣千元

工作計畫名稱及編號	5120100201 國民及學前教育行政及督導	預算金額	57,193,662
分支計畫及用途別科目	預算金額	承辦單位	說明
03 學前教育	9,576,985	國中小及學前教育組	5.推動國民中學學生生涯發展教育計畫所需經費313,795千元，主要係補助地方政府辦理國三學生選習技藝教育課程與專案編班、技藝競賽、推動國民中學學生生涯發展教育活動等相關經費。
0200 業務費	86,582		6.辦理國中教育會考所需經費449,208千元，主要係研發國中教育會考試題、國中教育會考之冷氣費用及辦理國中教育會考試務工作等相關經費。
0203 通訊費	200		7.推動鼓勵家長參與教育計畫6,500千元。
0250 按日按件計資酬金	4,379		本項計畫需經費9,576,985千元，其內容如下：
0251 委辦費	76,944		1.中低收入戶幼童托教補助經費100,000千元，4歲以下幼兒每名每學期補助6,000元。
0271 物品	1,000		2.推動5歲幼兒免學費教育計畫與相關配套措施，及補助原住民族幼兒就讀公立幼兒園學費等6,797,792千元，包括：
0279 一般事務費	1,361		(1)就學補助6,400,000千元（含補助原住民族幼兒就讀公立幼兒園學費）：凡符合補助規定之5歲幼兒，其學費由政府給予補助，至經濟弱勢者再加額補助其他就學費用（原住民族教育經費108,000千元）。
0291 國內旅費	2,698		(2)配套措施397,792千元，其中：
0400 獎補助費	9,490,403		<1>補助國幼班地區增置教師、教保員經費16,000千元。
0403 對直轄市政府之補助	5,600,967		<2>補助國幼班訪視與教學輔導及大專校院駐點社區互助教保服務中心輔導經費30,300千元。
0410 對臺灣省各縣市之補助	3,787,653		<3>補助離島、偏鄉及原住民族地區充實及改善幼兒園設施設備經費136,892千元。
0429 對福建省各縣之補助	77,483		<4>補助各直轄市、縣市政府辦理5歲幼兒免學費教育計畫及相關配套措施業務經費35,000千元。
0430 政府機關間之補助	1,500		<5>補助幼兒園在職人員進修經費50,600千元。
0432 對特種基金之補助	17,980		<6>辦理幼兒園評鑑、幼兒就讀公立幼兒園參與課後留園服務、國幼班地區幼
0437 對國內團體之捐助	1,500		
0438 對私校之獎助	3,320		



**教育部國民及學前教育署  
歲出計畫提要及分支計畫概況表**

經資門併計

中華民國105年度

單位：新臺幣千元

工作計畫名稱及編號	5120100201 國民及學前教育行政及督導	預算金額	57,193,662
分支計畫及用途別科目	預算金額	承辦單位	說明
			<p>兒跨區就讀公立幼兒園所需交通費（車）經費115,000千元。</p> <p>&lt;7&gt;寄發就學補助相關措施文宣及辦理推廣活動經費2,000千元。</p> <p>&lt;8&gt;教保資訊網及幼生管理系統更新及維護經費12,000千元。</p> <p>3.促進幼教發展之相關經費1,694,193千元，包括：</p> <p>(1)補助辦理友善教保服務計畫21,437千元。</p> <p>(2)補助非營利團體辦理教保相關活動1,500千元。</p> <p>(3)補助辦理公私立幼兒園推動本土語言教學、幼兒園親職教育31,000千元。</p> <p>(4)推動幼托整合政策1,640,256千元，其中：</p> <p>&lt;1&gt;補助各直轄市、縣市政府公立幼兒園配合幼兒教育及照顧法增加人員編制（含教保員、廚工、護理人員及職員）之經費。</p> <p>&lt;2&gt;補助辦理教保服務人員、主管人員及其他相關人員增能研習及專業成長之相關活動經費（包含幼兒園課程大綱初階及進階課程、教保課程與幼兒學習、園長領導、政策與法令、兒童健康及照護、情緒管理與人際關係、問題本位導向教保研習課程等主題）。</p> <p>&lt;3&gt;補助辦理公私立幼兒園輔導計畫。</p> <p>&lt;4&gt;補助加強教保輔導團功能。</p> <p>&lt;5&gt;辦理幼兒園教保活動課程暫行大綱參考教材研編及推廣。</p> <p>4.優質教保發展計畫（含提升公共化教保服務）之經費計985,000千元，包括：</p> <p>(1)優質教保發展計畫之經費計33,000千元，其中：</p> <p>&lt;1&gt;完善法令與行政10,000千元。</p> <p>&lt;2&gt;加強家庭與社區支持網絡23,000千元。</p>

**教育部國民及學前教育署**  
**歲出計畫提要及分支計畫概況表**  
中華民國105年度

經資門併計

單位：新臺幣千元

工作計畫名稱及編號	5120100201 國民及學前教育行政及督導	預算金額	57,193,662
分支計畫及用途別科目	預算金額	承辦單位	說明
04 原住民族與少數族群及藝術教育	1,552,261	原住民族與少數族群及特殊教育組	(2)提升公共化教保服務之經費計952,000千元，其中： <1>補助增設及辦理非營利幼兒園180,000千元。 <2>補助直轄市、縣市政府增設公立幼兒園（班）與原公立托兒所改制之幼兒園建築物改善及一般地區幼兒園設施設備改善772,000千元。
0200 業務費	93,911		本項計畫需經費1,552,261千元，其內容如下： 1. 支應原住民族與少數族群及藝術教育行政所需業務相關經費2,606千元。
0203 通訊費	200		2. 配合高級中等學校原住民族學生免學雜費政策，以私立高中職學雜費收費基準，補助原住民族學生助學金446,994千元（原住民族教育經費、含愛臺12建設416,950千元）。
0250 按日按件計資酬金	450		3. 補助原住民族學生住宿及伙食費368,344千元（高級中等學校部分303,344千元、國中小學部分65,000千元）（原住民族教育經費）。
0251 委辦費	86,247		4. 補助高級中等學校推動原住民族教育經費55,798千元（原住民族學生課業輔導鐘點費部分10,000千元、充實原住民族教學設備費部分43,124千元、辦理各項原住民族教學、評鑑及研習活動2,674千元）（原住民族教育經費）。
0271 物品	400		5. 推展原住民族技職教育經費32,945千元（原住民族教育經費）。
0279 一般事務費	5,443		6. 補助高中職藝能班（學程）外聘教師鐘點費、開辦費及教學設備經費7,770千元（原住民族教育經費）。
0291 國內旅費	1,093		7. 辦理國中小原住民族語言教學及教材編印經費176,337千元（原住民族教育經費）。
0293 國外旅費	78		8. 補助高級中等學校僑生輔導、慶典、祭祖、急難救助及聘用輔導人員經費1,897千元。
0300 設備及投資	72,000		9. 辦理高級中等以下學校原住民族及少數族群教學與輔導等相關經費11,522千元（原住民族教育經費）。
0331 投資	72,000		10. 辦理培育原住民族及少數族群人才經費1,0
0400 獎補助費	1,386,350		
0403 對直轄市政府之補助	210,017		
0410 對臺灣省各縣市之補助	172,430		
0429 對福建省各縣之補助	2,620		
0430 政府機關間之補助	10,100		
0432 對特種基金之補助	133,713		
0437 對國內團體之捐助	2,637		
0438 對私校之獎助	39,495		
0441 對學生之獎助	815,338		

**教育部國民及學前教育署**  
**歲出計畫提要及分支計畫概況表**  
中華民國105年度

經資門併計

單位：新臺幣千元

工作計畫名稱及編號	5120100201 國民及學前教育行政及督導	預算金額	57,193,662
分支計畫及用途別科目	預算金額	承辦單位	說明
			<p>00千元（原住民族教育經費）。</p> <p>11.辦理高級中等以下學校新住民子女五年中程計畫及樂學等相關經費22,325千元。</p> <p>12.辦理國民中小學外籍及大陸配偶子女教育36,800千元，補助縣市辦理教育輔導、親職教育活動、國際日活動、教育方式研討會、教師研習與教材研發等。</p> <p>13.辦理終身與藝文等教育研習及配合編印資料、刊物等300千元。</p> <p>14.辦理高級中等學校提升藝術教育及學生參加全國四項比賽交通膳什費、藝文團隊研習、展演活動等23,818千元。</p> <p>15.委託高級中等學校辦理校園美感教育環境研習及觀摩活動20,000千元。</p> <p>16.委託高級中等學校辦理海洋藝術教育夏令營等活動2,490千元。</p> <p>17.推動藝術與人文學習領域教學計畫26,575千元，包括：</p> <p>(1)補助直轄市及縣（市）政府改善藝術學習環境（含補助藝能團隊所需設備經費等）。</p> <p>(2)補助專業藝術團體或藝術家輔助教學或師資在職研習活動。</p> <p>(3)補助學校間藝術教育互動合作、展演、競賽與觀摩，以及辦理各種營隊活動。</p> <p>(4)督導直轄市及縣（市）政府定期辦理國民中小學藝術教育輔導及訪視。</p> <p>(5)補助購置優良藝術與人文教材。</p> <p>18.補助中小學藝術才能班低收入戶、中低收入戶學生外聘鐘點費等1,500千元。</p> <p>19.辦理十二年國民基本教育資優教育推展計畫313,240千元，包括：</p> <p>(1)建置高級中等學校資賦優異學生輔導及支持體系105,280千元。</p> <p>(2)國民中小學資優教育多元發展與人才基礎培育銜接76,567千元。</p> <p>(3)擴大藝術才能優異班展演與藝術相關課程教學及社團觀摩活動62,733千元。</p>

**教育部國民及學前教育署**  
**歲出計畫提要及分支計畫概況表**  
中華民國105年度

經資門併計

單位：新臺幣千元

工作計畫名稱及編號	5120100201 國民及學前教育行政及督導	預算金額	57,193,662
分支計畫及用途別科目	預算金額	承辦單位	說明
05 特殊教育	1,612,181	原住民族與少數族群及特殊教育組	(4)改善與充實藝術才能班教學設備及修繕68,660千元。 本項計畫經費1,612,181千元，其內容如下：
0200 業務費	52,499		1.辦理特殊教育業務所需郵電費、通訊費、聘任專家學者委員出席費及審查費、辦公用所需消耗品及非消耗品、事務費用及業務差旅費等經費計1,941千元。
0203 通訊費	100		
0250 按日按件計資酬金	635		
0251 委辦費	50,558		2.辦理發展與改進特殊教育相關工作所需經費計44,534千元，包括：
0271 物品	100		(1)辦理優秀特殊教育人員表揚（含初、複選）700千元。
0279 一般事務費	276		(2)委託辦理特殊教育評鑑、訪視及評鑑後續追蹤輔導計畫6,000千元。
0291 國內旅費	830		(3)委託辦理特殊教育專刊950千元。
0300 設備及投資	80,000		(4)研發資優教育測驗工具2,100千元。
0331 投資	80,000		(5)委託辦理維護「有愛無礙」特殊教育相關網站1,700千元。
0400 獎補助費	1,479,682		(6)管理維護及推廣使用並發售身心障礙學生測驗評量工具9,350千元。
0403 對直轄市政府之補助	536,339		(7)委託辦理身心障礙學生人文社會學科與自然學科有聲教科書製作及管理計畫4,950千元。
0410 對臺灣省各縣市之補助	402,298		(8)委託三大輔具中心辦理高中職學生輔具評估、管理及借用事宜10,784千元。
0429 對福建省各縣之補助	13,042		(9)委託辦理課程綱領擬訂計畫8,000千元。
0432 對特種基金之補助	179,850		3.加強地方政府推動國民及學前特殊教育951,679千元，包括：
0437 對國內團體之捐助	4,000		(1)補助直轄市及縣（市）政府推動多元資優教育方案1,500千元。
0438 對私校之獎助	161,479		(2)補助直轄市及縣（市）政府特殊教育資源中心購置輔具及提供相關支持服務112,995千元。
0441 對學生之獎助	182,674		(3)補助直轄市及縣（市）政府提供相關專業人員及助理人員特殊教育服務283,800千元。
			(4)補助直轄市及縣（市）政府加強特殊教育學生鑑定、安置及就學輔導委員會功能33,100千元。

**教育部國民及學前教育署**  
**歲出計畫提要及分支計畫概況表**  
中華民國105年度

經資門併計

單位：新臺幣千元

工作計畫名稱及編號	5120100201 國民及學前教育行政及督導	預算金額	57,193,662
分支計畫及用途別科目	預算金額	承辦單位	說明
			<p>(5)補助無法自行上下學之身心障礙國中小學童交通費35,052千元。</p> <p>(6)補助私立特殊教育學校改善特教師資9,000千元。</p> <p>(7)補助辦理特教巡迴輔導及相關行政工作經費68,562千元。</p> <p>(8)補助辦理教師、專業人員及家長特殊教育專業知能研習18,770千元。</p> <p>(9)補助辦理國中小身心障礙學生冬夏令學習營3,600千元。</p> <p>(10)補助直轄市及縣（市）政府提供私立幼兒園教師在職進修特殊教育專業知能及進用合格學前特殊教育教師5,000千元。</p> <p>(11)補助直轄市及縣（市）政府新設學前特教班開班費10,000千元。</p> <p>(12)補助直轄市及縣（市）政府辦理學前身心障礙幼兒教育補助與獎助招收身心障礙幼兒之私立幼兒園及機構201,084千元。</p> <p>(13)補助直轄市及縣（市）政府汰舊換新身心障礙學生上下學交通車19,822千元。</p> <p>(14)補助直轄市及縣（市）政府改善國中小無障礙環境相關設施80,000千元。</p> <p>(15)補助直轄市與縣市立特殊教育學校、高職特殊教育班設備及經常性經費69,394千元。</p> <p>4.補助國立與臺灣省私立高級中等學校推動並加強特殊教育所需經費計427,353千元，包括：</p> <p>(1)補助資源班開班費及就讀普通班身心障礙學生學習輔導經費22,000千元。</p> <p>(2)補助身心障礙類集中式特殊教育班開班業務費85,000千元。</p> <p>(3)補助國立特殊教育學校交通車租金及就讀本署所轄高級中等學校無法自行上下學之身心障礙學生交通費22,000千元。</p> <p>(4)特殊教育人力補足，包含教師助理員、</p>

**教育部國民及學前教育署**  
**歲出計畫提要及分支計畫概況表**  
中華民國105年度

經資門併計

單位：新臺幣千元

工作計畫名稱及編號	5120100201 國民及學前教育行政及督導	預算金額	57,193,662
分支計畫及用途別科目	預算金額	承辦單位	說明
06 學生事務與校園安全及衛生教育	2,889,754	學生事務及校園安全組	特教學生助理人員、臨時職業輔導員、住宿生管理員等20,000千元。 (5)改善校園無障礙設施及國立特殊教育學校無障礙交通車汰舊換新90,179千元。 (6)增開未納編班級教學相關經費5,000千元。 (7)補助身心障礙類集中式特殊教育班校外實習交通費6,500千元。 (8)補助國立特殊教育學校國小部課後照護經費4,200千元。 (9)辦理身心障礙學生巡迴輔導及在家教育方案19,000千元。 (10)辦理身心障礙學生融合教育實施計畫79,200千元。 (11)配合特殊教育等相關法規修訂、十二年國教政策推動及身心障礙學生特殊需求，擴大辦理特殊教育相關服務28,250千元。 (12)其他急迫性特殊教育經費46,024千元。 5.獎勵民間團體辦理特殊教育活動4,000千元。 6.補助私立高中職身心障礙學生及身心障礙人士子女就學費用減免182,174千元。 7.補助私立高中職身心障礙學生獎助學金500千元。 本項計需經費2,889,754千元，其內容如下： 1.執行學生事務與校園安全及衛生教育行政所需經費14,630千元（包含通訊費、一般事務費、人事評議律師出席費用、校園安全成效評審費、推展業務所需消耗及非消耗物品購置、辦理高中職校特定人員尿液檢驗工作經費、暑期工作研習、出席會議研習、業務督考訪視等旅費）。 2.補助地方政府學生校外生活輔導會執行學生校外生活輔導工作所需經費3,566千元。 3.補助各縣市聯絡處推展高中職校建構校園安全通報機制、防災及安全教育、學生生活輔導、全民國防教育與維護校園安寧工作所需
0200 業務費	64,471		
0203 通訊費	430		
0250 按日按件計資酬金	478		
0251 委辦費	51,006		
0271 物品	1,100		
0279 一般事務費	7,534		
0291 國內旅費	3,888		
0293 國外旅費	35		
0300 設備及投資	10,700		

**教育部國民及學前教育署**  
**歲出計畫提要及分支計畫概況表**

經資門併計

中華民國105年度

單位：新臺幣千元

工作計畫名稱及編號	5120100201 國民及學前教育行政及督導	預算金額	57,193,662
分支計畫及用途別科目	預算金額	承辦單位	說 明
0331 投資	10,700		經費16,506千元。
0400 獎補助費	2,814,583		4.補助高級中等學校加強交通安全環境1,350千元。
0403 對直轄市政府之補助	1,460,403		5.委託辦理高級中等學校學生穩定就學及中途離校學生輔導機制通報系統維護工作100千元。
0410 對臺灣省各縣市之補助	1,148,821		6.軍教課稅配套措施經費2,676千元。
0429 對福建省各縣之補助	56,202		7.反毒宣教活動經費5,600千元。
0430 政府機關間之補助	29		8.推動國民教育階段中輟生輔導及復學工作219,400千元。
0432 對特種基金之補助	34,945		9.督導與補助地方政府或結合民間團體推動原住民族中輟生輔導各項工作及活動1,970千元（原住民族教育經費）。
0437 對國內團體之捐助	6,404		10.補助地方政府執行強化校園安全防護工作經費259,256千元。
0438 對私校之獎助	700		11.推動學生生涯輔導工作及強化適性輔導教育13,075千元。
0441 對學生之獎助	105,599		12.推動鼓勵家長參與教育計畫4,000千元。
0443 社會保險負擔	1,480		13.學生事務與輔導優質發展計畫23,500千元。
			14.推廣生涯歷程檔案相關工作1,400千元（愛臺12建設）。
			15.補助地方政府設置國民中小學輔導教師之減授課節數鐘點費180,000千元。
			16.補助各地方政府與教育部主管之國立中小學增置專任輔導教師、學生輔導諮商中心運作經費及專任專業輔導人員人事費1,557,810千元。
			17.補助地方政府辦理學校人權法治教育、品德教育及公民教育實踐之學生事務工作等經費3,000千元，主要係協助地方政府成立學生事務資源中心學校、人權示範學校及兩公約宣導、法治教育、品德教育研習或活動；辦理高級中等以下學校品德教育推廣與深耕學校計畫。
			18.辦理總統教育獎表揚活動970千元。
			19.辦理青年領袖人才培育營所需旅費35千元。

**教育部國民及學前教育署  
歲出計畫提要及分支計畫概況表**

經資門併計

中華民國105年度

單位：新臺幣千元

工作計畫名稱及編號	5120100201	國民及學前教育行政及督導	預算金額	57,193,662
分支計畫及用途別科目	預算金額	承辦單位	說	明
			20.辦理童軍教育工作850千元。 21.辦理學輔業務2,602千元。 22.促進學校學生健康計畫所需經費1,100千元，主要係青少年性教育計畫、加強兒童視力保健、學童口腔保健計畫、辦理校園學生健康促進活動、辦理校園傳染病防治教育計畫、充實學校健康中心設備、提升學生視力保健與口腔衛生及健康飲食等相關生活技能之媒體宣導等。 23.推動學生健康體位計畫所需經費158千元，主要係營造學生健康體位環境、推動學生健康飲食、建立學生健康體位自主管理機制。 24.補助各地方政府充實國民中小學營養師編制實施計畫53,243千元。 25.補助辦理學生團體保險經費454,979千元（高級中等學校104,979千元、國民中小學及幼兒園350,000千元）。 26.補助辦理學校投保場所公共意外責任保險51,878千元（高級中等學校1,709千元、國民中小學及幼兒園50,169千元）。 27.學校設置廚房及辦理午餐補助16,100千元。	
07 一般教育推展	1,558,809	主計室,政風室,人事室,秘書室	本項計畫需經費1,558,809千元，其內容如下：	
0200 業務費	17,568		1.辦理一般教育推展業務所需經費17,568千元，包括：	
0203 通訊費	1,130		(1)公務使用電話數據交換通訊費1,130千元。	
0241 兼職費	10		(2)辦理國立高級中等學校師鐸獎評選委員兼職交通費10千元。	
0250 按日按件計資酬金	363		(3)辦理師鐸獎評選委員出席費、審查費及提供所屬公務人員終身學習機會，邀請學者專家專題演講、辦理所屬機關學校廉政法令宣導演講等363千元。	
0251 委辦費	714		(4)委託辦理學校廉政座談會、公職人員財產申報說明會及私校會計人員研習等714千元。	
0271 物品	4,301		(5)購置事務用消耗性物品及非消耗性物品	
0279 一般事務費	7,084			
0291 國內旅費	3,966			
0300 設備及投資	160,000			
0331 投資	160,000			
0400 獎補助費	1,381,241			
0403 對直轄市政府之補助	44,419			



**教育部國民及學前教育署**  
**歲出計畫提要及分支計畫概況表**

經資門併計

中華民國105年度

單位：新臺幣千元

工作計畫名稱及編號	5120100201	國民及學前教育行政及督導	預算金額	57,193,662
分支計畫及用途別科目	預算金額	承辦單位	說	明
0438 對私校之獎助	1,329,986	高中及高職教育組	等4,301千元。	
0441 對學生之獎助	6,500		(6)辦理預決算、廉政法令等相關資料之編印費、法源帳號授權、文書處理及外包人力等經費7,084千元。	
0475 獎勵及慰問	336		(7)行政督導與一般業務督導等旅運費3,966千元。	
			2.依公教人員保險法及全民健康保險法負擔對私立高級中等以下學校教職員與眷屬之保險費664,986千元（含健保451,250千元、公保182,461千元、公保養老超額年金31,275千元）與支應私校教職員退撫基金不足補助665,000千元及公立學校退休人員退休金44,419千元，合共1,374,405千元。	
			3.辦理資深優良教師表揚獎勵金336千元。	
			4.補助臺灣省私立高級中等學校具軍公教遺族及現役軍人子弟身份之學生就學優待經費6,500千元。	
			5.補助各國立高級中等學校天然災害復原、辦理急需與延續性工程及設備所需經費160,000千元。	
08 高級中等學校改隸直轄市專案補助	2,916,577		專案補助新北市政府承接本部國立及私立高級中等學校功能調整及業務移撥所需經費2,916,577千元（含原住民族教育經費90,468千元、愛臺12建設77,444千元）。	
0400 獎補助費	2,916,577			
0403 對直轄市政府之補助	2,916,577			

**教育部國民及學前教育署  
歲出計畫提要及分支計畫概況表**

經資門併計

中華民國105年度

單位：新臺幣千元

工作計畫名稱及編號	5120100202 國立高級中等學校教學與訓輔輔助	預算金額	30,608,925
-----------	----------------------------	------	------------

計畫內容：  
配合中等教育發展政策及適應地區需要，辦理普通教育並培育各項產業重要人才，培養健全公民、促進生涯發展，奠定研究學術及學習專門知能之基礎。

預期成果：  
輔助高級中等學校運作發展並提升教學品質。

分支計畫及用途別科目	預算金額	承辦單位	說明
01 國立高級中等學校教學與訓輔輔助經費	30,608,925	高中及高職教育組	編列輔助實施國立高級中等學校校務基金之各校教學與訓輔等經費30,608,925千元（含補助低收入及中低收入戶學生學雜費減免88,474千元、補助高中職免學費及二期技職教育再造等愛臺12建設經費1,991,514千元及原住民族教育經費331,976千元），包括：
0400 獎補助費	30,608,925		1. 輔助國立宜蘭高級中學教學與訓輔等經費177,337千元。
0432 對特種基金之補助	30,608,925		2. 輔助國立羅東高級中學教學與訓輔等經費155,605千元。
			3. 輔助國立基隆高級中學教學與訓輔等經費169,048千元。
			4. 輔助國立臺灣師範大學附屬高級中學教學與訓輔等經費349,073千元。
			5. 輔助國立政治大學附屬高級中學教學與訓輔等經費117,783千元。
			6. 輔助國立華僑實驗高級中學教學與訓輔等經費214,720千元。
			7. 輔助國立桃園高級中學教學與訓輔等經費215,815千元。
			8. 輔助國立武陵高級中學教學與訓輔等經費205,488千元。
			9. 輔助國立楊梅高級中學教學與訓輔等經費174,672千元。
			10. 輔助國立陽明高級中學教學與訓輔等經費231,310千元。
			11. 輔助國立中央大學附屬中壢高級中學教學與訓輔等經費197,600千元。
			12. 輔助國立內壢高級中學教學與訓輔等經費198,338千元。
			13. 輔助國立新竹高級中學教學與訓輔等經費209,709千元。
			14. 輔助國立竹東高級中學教學與訓輔等經費164,353千元。
			15. 輔助國立竹北高級中學教學與訓輔等經費2

**教育部國民及學前教育署  
歲出計畫提要及分支計畫概況表**

經資門併計

中華民國105年度

單位：新臺幣千元

工作計畫名稱及編號	5120100202 國立高級中等學校教學與訓輔補助	預算金額	30,608,925
分支計畫及用途別科目	預算金額	承辦單位	說 明
			19,185千元。 16. 補助國立關西高級中學教學與訓輔等經費132,664千元。 17. 補助國立苗栗高級中學教學與訓輔等經費141,777千元。 18. 補助國立竹南高級中學教學與訓輔等經費163,991千元。 19. 補助國立卓蘭實驗高級中學教學與訓輔等經費197,192千元。 20. 補助國立苑裡高級中學教學與訓輔等經費123,574千元。 21. 補助國立豐原高級中學教學與訓輔等經費168,202千元。 22. 補助國立大甲高級中學教學與訓輔等經費174,140千元。 23. 補助國立清水高級中學教學與訓輔等經費150,885千元。 24. 補助國立中興大學附屬高級中學教學與訓輔等經費161,596千元。 25. 補助國立臺中第一高級中學教學與訓輔等經費249,057千元。 26. 補助國立臺中第二高級中學教學與訓輔等經費244,601千元。 27. 補助國立臺中文華高級中學教學與訓輔等經費215,693千元。 28. 補助國立南投高級中學教學與訓輔等經費190,894千元。 29. 補助國立暨南國際大學附屬高級中學教學與訓輔等經費162,704千元。 30. 補助國立竹山高級中學教學與訓輔等經費172,617千元。 31. 補助國立中興高級中學教學與訓輔等經費166,371千元。 32. 補助國立彰化高級中學教學與訓輔等經費241,649千元。 33. 補助國立員林高級中學教學與訓輔等經費186,124千元。 34. 補助國立鹿港高級中學教學與訓輔等經費1

**教育部國民及學前教育署  
歲出計畫提要及分支計畫概況表**

經資門併計

中華民國105年度

單位：新臺幣千元

工作計畫名稱及編號	5120100202 國立高級中等學校教學與訓輔補助	預算金額	30,608,925
分支計畫及用途別科目	預算金額	承辦單位	說 明
			73,294千元。
			35. 補助國立溪湖高級中學教學與訓輔等經費188,515千元。
			36. 補助國立斗六高級中學教學與訓輔等經費185,787千元。
			37. 補助國立虎尾高級中學教學與訓輔等經費158,564千元。
			38. 補助國立北港高級中學教學與訓輔等經費122,031千元。
			39. 補助國立嘉義高級中學教學與訓輔等經費253,315千元。
			40. 補助國立東石高級中學教學與訓輔等經費176,666千元。
			41. 補助國立新港藝術高級中學教學與訓輔等經費67,859千元。
			42. 補助國立新營高級中學教學與訓輔等經費147,159千元。
			43. 補助國立後壁高級中學教學與訓輔等經費142,799千元。
			44. 補助國立新化高級中學教學與訓輔等經費126,316千元。
			45. 補助國立新豐高級中學教學與訓輔等經費136,813千元。
			46. 補助國立北門高級中學教學與訓輔等經費120,342千元。
			47. 補助國立善化高級中學教學與訓輔等經費128,235千元。
			48. 補助國立臺南大學附屬高級中學教學與訓輔等經費202,892千元。
			49. 補助國立臺南第一高級中學教學與訓輔等經費235,392千元。
			50. 補助國立臺南第二高級中學教學與訓輔等經費191,809千元。
			51. 補助國立高雄師範大學附屬高級中學教學與訓輔等經費153,851千元。
			52. 補助國立中山大學附屬國光高級中學教學與訓輔等經費128,878千元。
			53. 補助國立岡山高級中學教學與訓輔等經費1

**教育部國民及學前教育署  
歲出計畫提要及分支計畫概況表**

經資門併計

中華民國105年度

單位：新臺幣千元

工作計畫名稱及編號	5120100202 國立高級中等學校教學與訓輔補助	預算金額	30,608,925
分支計畫及用途別科目	預算金額	承辦單位	說 明
			52,983千元。
			54. 補助國立鳳山高級中學教學與訓輔等經費181,704千元。
			55. 補助國立鳳新高級中學教學與訓輔等經費208,645千元。
			56. 補助國立旗美高級中學教學與訓輔等經費113,612千元。
			57. 補助國立屏東高級中學教學與訓輔等經費205,257千元。
			58. 補助國立屏北高級中學教學與訓輔等經費106,305千元。
			59. 補助國立潮州高級中學教學與訓輔等經費163,174千元。
			60. 補助國立臺東高級中學教學與訓輔等經費146,898千元。
			61. 補助國立臺東大學附屬體育高級中學教學與訓輔等經費108,740千元。
			62. 補助國立花蓮高級中學教學與訓輔等經費154,860千元。
			63. 補助國立玉里高級中學教學與訓輔等經費153,986千元。
			64. 補助國立馬公高級中學教學與訓輔等經費186,607千元。
			65. 補助國立金門高級中學教學與訓輔等經費139,042千元。
			66. 補助國立馬祖高級中學教學與訓輔等經費79,442千元。
			67. 補助國立蘭陽女子高級中學教學與訓輔等經費152,030千元。
			68. 補助國立基隆女子高級中學教學與訓輔等經費182,851千元。
			69. 補助國立新竹女子高級中學教學與訓輔等經費179,702千元。
			70. 補助國立臺中女子高級中學教學與訓輔等經費188,955千元。
			71. 補助國立彰化女子高級中學教學與訓輔等經費176,258千元。
			72. 補助國立嘉義女子高級中學教學與訓輔等

**教育部國民及學前教育署**  
**歲出計畫提要及分支計畫概況表**

經資門併計

中華民國105年度

單位：新臺幣千元

工作計畫名稱及編號	5120100202 國立高級中等學校教學與訓輔補助	預算金額	30,608,925
分支計畫及用途別科目	預算金額	承辦單位	說 明
			<p>經費173,633千元。</p> <p>73. 補助國立臺南女子高級中學教學與訓輔等經費209,572千元。</p> <p>74. 補助國立臺南家齊女子高級中學教學與訓輔等經費178,968千元。</p> <p>75. 補助國立屏東女子高級中學教學與訓輔等經費174,433千元。</p> <p>76. 補助國立臺東女子高級中學教學與訓輔等經費113,353千元。</p> <p>77. 補助國立花蓮女子高級中學教學與訓輔等經費135,159千元。</p> <p>78. 補助國立羅東高級工業職業學校教學與訓輔等經費197,859千元。</p> <p>79. 補助國立新竹高級工業職業學校教學與訓輔等經費212,623千元。</p> <p>80. 補助國立沙鹿高級工業職業學校教學與訓輔等經費262,562千元。</p> <p>81. 補助國立大甲高級工業職業學校教學與訓輔等經費197,683千元。</p> <p>82. 補助國立東勢高級工業職業學校教學與訓輔等經費242,245千元。</p> <p>83. 補助國立臺中高級工業職業學校教學與訓輔等經費425,371千元。</p> <p>84. 補助國立埔里高級工業職業學校教學與訓輔等經費169,869千元。</p> <p>85. 補助國立員林崇實高級工業職業學校教學與訓輔等經費183,798千元。</p> <p>86. 補助國立永靖高級工業職業學校教學與訓輔等經費175,780千元。</p> <p>87. 補助國立秀水高級工業職業學校教學與訓輔等經費212,776千元。</p> <p>88. 補助國立彰化師範大學附屬高級工業職業學校教學與訓輔等經費278,253千元。</p> <p>89. 補助國立嘉義高級工業職業學校教學與訓輔等經費337,207千元。</p> <p>90. 補助國立臺南高級工業職業學校教學與訓輔等經費349,672千元。</p> <p>91. 補助國立新營高級工業職業學校教學與訓</p>

**教育部國民及學前教育署**  
**歲出計畫提要及分支計畫概況表**

經資門併計

中華民國105年度

單位：新臺幣千元

工作計畫名稱及編號	5120100202 國立高級中等學校教學與訓練輔助	預算金額	30,608,925
分支計畫及用途別科目	預算金額	承辦單位	說明
			<p>輔等經費188,607千元。</p> <p>92. 輔助國立新化高級工業職業學校教學與訓練 輔等經費161,049千元。</p> <p>93. 輔助國立屏東高級工業職業學校教學與訓練 輔等經費292,230千元。</p> <p>94. 輔助國立花蓮高級工業職業學校教學與訓練 輔等經費259,817千元。</p> <p>95. 輔助國立中興大學附屬臺中高級農業學校 教學與訓練輔等經費280,198千元。</p> <p>96. 輔助國立仁愛高級農業職業學校教學與訓練 輔等經費102,379千元。</p> <p>97. 輔助國立佳冬高級農業職業學校教學與訓練 輔等經費173,557千元。</p> <p>98. 輔助國立花蓮高級農業職業學校教學與訓練 輔等經費185,627千元。</p> <p>99. 輔助國立宜蘭高級商業職業學校教學與訓練 輔等經費205,680千元。</p> <p>100. 輔助國立羅東高級商業職業學校教學與訓練 輔等經費170,949千元。</p> <p>101. 輔助國立中壢高級商業職業學校教學與訓練 輔等經費224,495千元。</p> <p>102. 輔助國立新竹高級商業職業學校教學與訓練 輔等經費159,546千元。</p> <p>103. 輔助國立苗栗高級商業職業學校教學與訓練 輔等經費135,248千元。</p> <p>104. 輔助國立豐原高級商業職業學校教學與訓練 輔等經費226,058千元。</p> <p>105. 輔助國立南投高級商業職業學校教學與訓練 輔等經費171,247千元。</p> <p>106. 輔助國立彰化高級商業職業學校教學與訓練 輔等經費254,704千元。</p> <p>107. 輔助國立嘉義高級商業職業學校教學與訓練 輔等經費176,124千元。</p> <p>108. 輔助國立華南高級商業職業學校教學與訓練 輔等經費167,456千元。</p> <p>109. 輔助國立臺南高級商業職業學校教學與訓練 輔等經費233,301千元。</p> <p>110. 輔助國立臺東高級商業職業學校教學與訓練</p>

**教育部國民及學前教育署**  
**歲出計畫提要及分支計畫概況表**  
中華民國105年度

經資門併計

單位：新臺幣千元

工作計畫名稱及編號	5120100202 國立高級中等學校教學與訓輔輔助	預算金額	30,608,925
分支計畫及用途別科目	預算金額	承辦單位	說 明
			<p>輔等經費168,653千元。</p> <p>111. 輔助國立花蓮高級商業職業學校教學與訓輔等經費161,610千元。</p> <p>112. 輔助國立桃園高級農工職業學校教學與訓輔等經費302,205千元。</p> <p>113. 輔助國立龍潭高級中學教學與訓輔等經費189,692千元。</p> <p>114. 輔助國立苗栗高級農工職業學校教學與訓輔等經費251,589千元。</p> <p>115. 輔助國立大湖高級農工職業學校教學與訓輔等經費148,142千元。</p> <p>116. 輔助國立霧峰高級農工職業學校教學與訓輔等經費194,810千元。</p> <p>117. 輔助國立員林高級農工職業學校教學與訓輔等經費222,425千元。</p> <p>118. 輔助國立西螺高級農工職業學校教學與訓輔等經費207,833千元。</p> <p>119. 輔助國立虎尾高級農工職業學校教學與訓輔等經費175,667千元。</p> <p>120. 輔助國立北港高級農工職業學校教學與訓輔等經費144,627千元。</p> <p>121. 輔助國立民雄高級農工職業學校教學與訓輔等經費179,282千元。</p> <p>122. 輔助國立曾文高級農工職業學校教學與訓輔等經費221,608千元。</p> <p>123. 輔助國立北門高級農工職業學校教學與訓輔等經費230,417千元。</p> <p>124. 輔助國立岡山高級農工職業學校教學與訓輔等經費267,705千元。</p> <p>125. 輔助國立旗山高級農工職業學校教學與訓輔等經費176,983千元。</p> <p>126. 輔助國立內埔高級農工職業學校教學與訓輔等經費172,877千元。</p> <p>127. 輔助國立金門高級農工職業學校教學與訓輔等經費210,464千元。</p> <p>128. 輔助國立基隆高級商工職業學校教學與訓輔等經費246,201千元。</p> <p>129. 輔助國立草屯高級商工職業學校教學與訓</p>



**教育部國民及學前教育署**  
**歲出計畫提要及分支計畫概況表**  
中華民國105年度

經資門併計

單位：新臺幣千元

工作計畫名稱及編號	5120100202 國立高級中等學校教學與訓練輔助	預算金額	30,608,925
分支計畫及用途別科目	預算金額	承辦單位	說明
			<p>輔等經費244,651千元。</p> <p>130. 輔助國立水里高級商工職業學校教學與訓練等經費153,015千元。</p> <p>131. 輔助國立土庫高級商工職業學校教學與訓練等經費139,705千元。</p> <p>132. 輔助國立白河高級商工職業學校教學與訓練等經費136,024千元。</p> <p>133. 輔助國立鳳山高級商工職業學校教學與訓練等經費265,491千元。</p> <p>134. 輔助國立光復高級商工職業學校教學與訓練等經費95,766千元。</p> <p>135. 輔助國立二林高級工商職業學校教學與訓練等經費199,372千元。</p> <p>136. 輔助國立玉井高級工商職業學校教學與訓練等經費123,291千元。</p> <p>137. 輔助國立恆春高級工商職業學校教學與訓練等經費150,670千元。</p> <p>138. 輔助國立關山高級工商職業學校教學與訓練等經費112,240千元。</p> <p>139. 輔助國立頭城高級家事商業職業學校教學與訓練等經費174,642千元。</p> <p>140. 輔助國立中壢高級家事商業職業學校教學與訓練等經費122,715千元。</p> <p>141. 輔助國立臺中高級家事商業職業學校教學與訓練等經費281,004千元。</p> <p>142. 輔助國立員林高級家事商業職業學校教學與訓練等經費168,390千元。</p> <p>143. 輔助國立北斗高級家事商業職業學校教學與訓練等經費170,469千元。</p> <p>144. 輔助國立斗六高級家事商業職業學校教學與訓練等經費141,047千元。</p> <p>145. 輔助國立曾文高級家事商業職業學校教學與訓練等經費121,578千元。</p> <p>146. 輔助國立嘉義高級家事職業學校教學與訓練等經費163,676千元。</p> <p>147. 輔助國立基隆高級海事職業學校教學與訓練等經費288,451千元。</p> <p>148. 輔助國立蘇澳高級海事水產職業學校教學</p>

**教育部國民及學前教育署**  
**歲出計畫提要及分支計畫概況表**  
中華民國105年度

經資門併計

單位：新臺幣千元

工作計畫名稱及編號	5120100202 國立高級中等學校教學與訓輔補助	預算金額	30,608,925
分支計畫及用途別科目	預算金額	承辦單位	說明
			<p>與訓輔等經費170,941千元。</p> <p>149. 補助國立臺南高級海事水產職業學校教學與訓輔等經費130,986千元。</p> <p>150. 補助國立東港高級海事水產職業學校教學與訓輔等經費162,921千元。</p> <p>151. 補助國立澎湖高級海事水產職業學校教學與訓輔等經費234,806千元。</p> <p>152. 補助國立成功商業水產職業學校教學與訓輔等經費79,543千元。</p> <p>153. 補助國立臺中啓聰學校教學與訓輔等經費180,461千元。</p> <p>154. 補助國立臺中啓明學校教學與訓輔等經費134,626千元。</p> <p>155. 補助國立臺南大學附屬啓聰學校教學與訓輔等經費151,834千元。</p> <p>156. 補助國立和美實驗學校教學與訓輔等經費206,462千元。</p> <p>157. 補助國立桃園啓智學校教學與訓輔等經費228,478千元。</p> <p>158. 補助國立彰化特殊教育學校教學與訓輔等經費210,451千元。</p> <p>159. 補助國立嘉義特殊教育學校教學與訓輔等經費168,839千元。</p> <p>160. 補助國立臺南啓智學校教學與訓輔等經費201,851千元。</p> <p>161. 補助國立花蓮特殊教育學校教學與訓輔等經費130,243千元。</p> <p>162. 補助國立宜蘭特殊教育學校教學與訓輔等經費81,676千元。</p> <p>163. 補助國立基隆特殊教育學校教學與訓輔等經費78,408千元。</p> <p>164. 補助國立苗栗特殊教育學校教學與訓輔等經費75,414千元。</p> <p>165. 補助國立臺中特殊教育學校教學與訓輔等經費149,572千元。</p> <p>166. 補助國立雲林特殊教育學校教學與訓輔等經費109,772千元。</p> <p>167. 補助國立屏東特殊教育學校教學與訓輔等</p>

**教育部國民及學前教育署**  
**歲出計畫提要及分支計畫概況表**

經資門併計

中華民國105年度

單位：新臺幣千元

工作計畫名稱及編號		預算金額	
5120100202 國立高級中等學校教學與訓輔輔助		30,608,925	
分支計畫及用途別科目	預算金額	承辦單位	說明
			經費74,890千元。 168. 輔助國立新竹特殊教育學校教學與訓輔等 經費92,774千元。 169. 輔助國立臺東大學附屬特殊教育學校教學 與訓輔等經費50,341千元。 170. 輔助國立南投特殊教育學校教學與訓輔等 經費64,278千元。 171. 輔助國立高雄餐旅大學附屬高級中學教學 與訓輔等經費49,948千元。

**教育部國民及學前教育署**  
**歲出計畫提要及分支計畫概況表**

經資門併計

中華民國105年度

單位：新臺幣千元

工作計畫名稱及編號	5120108110 國立高級中等學校校務基金	預算金額	1,123,560
-----------	-------------------------	------	-----------

計畫內容：

輔助實施國立高級中等學校校務基金制度各校之房屋興建及設備購置經費。

預期成果：

提升學校資源使用效率，奠定中等教育更穩定之發展基礎。

分支計畫及用途別科目	預算金額	承辦單位	說明
01 國立高級中等學校校務基金	1,123,560	高中及高職教育組	編列輔助實施國立高級中等學校校務基金之各校房屋建築、校地購置及設備購置等經費1,123,560千元（含愛臺12建設經費22,410千元），包括：
0300 設備及投資	1,123,560		1. 國立宜蘭高級中學購置圖書儀器設備經費2,537千元。
0331 投資	1,123,560		2. 國立羅東高級中學購置圖書儀器設備經費2,343千元。
			3. 國立基隆高級中學購置圖書儀器設備經費2,537千元。
			4. 國立臺灣師範大學附屬高級中學體育教學館工程經費70,700千元及購置圖書儀器設備經費4,265千元，合共74,965千元。
			5. 國立政治大學附屬高級中學購置圖書儀器設備經費1,776千元。
			6. 國立華僑實驗高級中學購置圖書儀器設備經費2,232千元。
			7. 國立桃園高級中學購置圖書儀器設備經費1,860千元。
			8. 國立武陵高級中學購置圖書儀器設備經費2,982千元。
			9. 國立楊梅高級中學購置圖書儀器設備經費2,326千元。
			10. 國立陽明高級中學購置圖書儀器設備經費2,049千元。
			11. 國立中央大學附屬中壢高級中學購置圖書儀器設備經費2,437千元。
			12. 國立內壢高級中學購置圖書儀器設備經費2,049千元。
			13. 國立新竹高級中學購置圖書儀器設備經費2,887千元。
			14. 國立竹東高級中學購置圖書儀器設備經費2,232千元。
			15. 國立竹北高級中學購置圖書儀器設備經費2,887千元。

**教育部國民及學前教育署  
歲出計畫提要及分支計畫概況表**

經資門併計

中華民國105年度

單位：新臺幣千元

工作計畫名稱及編號	5120108110 國立高級中等學校校務基金	預算金額	1,123,560
分支計畫及用途別科目	預算金額	承辦單位	說明
			16. 國立關西高級中學購置圖書儀器設備經費7,137千元。 17. 國立苗栗高級中學購置圖書儀器設備經費2,332千元。 18. 國立竹南高級中學購置圖書儀器設備經費2,232千元。 19. 國立卓蘭實驗高級中學購置圖書儀器設備經費2,421千元。 20. 國立苑裡高級中學購置圖書儀器設備經費1,860千元。 21. 國立豐原高級中學購置圖書儀器設備經費2,237千元。 22. 國立大甲高級中學購置圖書儀器設備經費2,232千元。 23. 國立清水高級中學教學大樓工程經費65,000千元及購置圖書儀器設備經費2,060千元，合共67,060千元。 24. 國立中興大學附屬高級中學購置圖書儀器設備經費3,049千元。 25. 國立臺中第一高級中學購置圖書儀器設備經費2,876千元。 26. 國立臺中第二高級中學購置圖書儀器設備經費2,793千元。 27. 國立臺中文華高級中學購置圖書儀器設備經費2,876千元。 28. 國立南投高級中學購置圖書儀器設備經費2,626千元。 29. 國立暨南國際大學附屬高級中學購置圖書儀器設備經費1,820千元。 30. 國立竹山高級中學購置圖書儀器設備經費2,521千元。 31. 國立中興高級中學購置圖書儀器設備經費2,982千元。 32. 國立彰化高級中學購置圖書儀器設備經費3,376千元。 33. 國立員林高級中學購置圖書儀器設備經費2,237千元。 34. 國立鹿港高級中學購置圖書儀器設備經費2

**教育部國民及學前教育署**  
**歲出計畫提要及分支計畫概況表**  
中華民國105年度

經資門併計

單位：新臺幣千元

工作計畫名稱及編號	5120108110 國立高級中等學校校務基金	預算金額	1,123,560
分支計畫及用途別科目	預算金額	承辦單位	說明
			,326千元。
			35. 國立溪湖高級中學購置圖書儀器設備經費2,843千元。
			36. 國立斗六高級中學購置圖書儀器設備經費2,443千元。
			37. 國立虎尾高級中學購置圖書儀器設備經費2,437千元。
			38. 國立北港高級中學藝術教學大樓工程經費26,940千元及購置圖書儀器設備經費2,043千元，合共28,983千元。
			39. 國立嘉義高級中學購置圖書儀器設備經費3,271千元。
			40. 國立東石高級中學購置圖書儀器設備經費2,043千元。
			41. 國立新港藝術高級中學購置圖書儀器設備經費1,193千元。
			42. 國立新營高級中學綜合體育館工程經費30,000千元及購置圖書儀器設備經費2,237千元，合共32,237千元。
			43. 國立後壁高級中學購置圖書儀器設備經費2,137千元。
			44. 國立新化高級中學購置圖書儀器設備經費1,949千元。
			45. 國立新豐高級中學購置圖書儀器設備經費2,043千元。
			46. 國立北門高級中學購置圖書儀器設備經費1,949千元。
			47. 國立善化高級中學購置圖書儀器設備經費1,760千元。
			48. 國立臺南大學附屬高級中學圖資大樓工程經費50,000千元及購置圖書儀器設備經費2,421千元，合共52,421千元。
			49. 國立臺南第一高級中學購置圖書儀器設備經費2,871千元。
			50. 國立臺南第二高級中學購置圖書儀器設備經費2,237千元。
			51. 國立高雄師範大學附屬高級中學購置圖書儀器設備經費2,137千元。

**教育部國民及學前教育署  
歲出計畫提要及分支計畫概況表**

經資門併計

中華民國105年度

單位：新臺幣千元

工作計畫名稱及編號	5120108110 國立高級中等學校校務基金	預算金額	1,123,560
分支計畫及用途別科目	預算金額	承辦單位	說明
			52. 國立中山大學附屬國光高級中學購置圖書儀器設備經費1,571千元。
			53. 國立岡山高級中學購置圖書儀器設備經費2,137千元。
			54. 國立鳳山高級中學綜合教學大樓工程經費54,276千元及購置圖書儀器設備經費2,437千元，合共56,713千元。
			55. 國立鳳新高級中學購置圖書儀器設備經費3,249千元。
			56. 國立旗美高級中學購置圖書儀器設備經費2,043千元。
			57. 國立屏東高級中學購置圖書儀器設備經費2,443千元。
			58. 國立屏北高級中學購置圖書儀器設備經費1,288千元。
			59. 國立潮州高級中學購置圖書儀器設備經費2,137千元。
			60. 國立臺東高級中學購置圖書儀器設備經費1,854千元。
			61. 國立臺東大學附屬體育高級中學購置圖書儀器設備經費1,760千元。
			62. 國立花蓮高級中學購置圖書儀器設備經費2,549千元。
			63. 國立玉里高級中學購置圖書儀器設備經費1,577千元。
			64. 國立馬公高級中學購置圖書儀器設備經費2,632千元。
			65. 國立金門高級中學購置圖書儀器設備經費1,949千元。
			66. 國立馬祖高級中學購置圖書儀器設備經費1,760千元。
			67. 國立蘭陽女子高級中學購置圖書儀器設備經費2,387千元。
			68. 國立基隆女子高級中學購置圖書儀器設備經費2,232千元。
			69. 國立新竹女子高級中學購置圖書儀器設備經費2,687千元。
			70. 國立臺中女子高級中學購置圖書儀器設備

**教育部國民及學前教育署  
歲出計畫提要及分支計畫概況表**

經資門併計

中華民國105年度

單位：新臺幣千元

工作計畫名稱及編號	5120108110 國立高級中等學校校務基金	預算金額	1,123,560
分支計畫及用途別科目	預算金額	承辦單位	說 明
			<p>經費2,304千元。</p> <p>71. 國立彰化女子高級中學購置圖書儀器設備 經費2,587千元。</p> <p>72. 國立嘉義女子高級中學購置圖書儀器設備 經費2,687千元。</p> <p>73. 國立臺南女子高級中學圖資藝文館工程經 費67,200千元及購置圖書儀器設備經費2,8 87千元，合共70,087千元。</p> <p>74. 國立臺南家齊女子高級中學購置圖書儀器 設備經費2,049千元。</p> <p>75. 國立屏東女子高級中學購置圖書儀器設備 經費2,887千元。</p> <p>76. 國立臺東女子高級中學購置圖書儀器設備 經費2,143千元。</p> <p>77. 國立花蓮女子高級中學購置圖書儀器設備 經費2,499千元。</p> <p>78. 國立羅東高級工業職業學校購置圖書儀器 設備經費2,377千元。</p> <p>79. 國立新竹高級工業職業學校購置圖書儀器 設備經費2,361千元。</p> <p>80. 國立沙鹿高級工業職業學校購置圖書儀器 設備經費2,361千元。</p> <p>81. 國立大甲高級工業職業學校購置圖書儀器 設備經費2,361千元。</p> <p>82. 國立東勢高級工業職業學校購置圖書儀器 設備經費2,007千元。</p> <p>83. 國立臺中高級工業職業學校購置圖書儀器 設備經費11,731千元。</p> <p>84. 國立埔里高級工業職業學校購置圖書儀器 設備經費2,007千元。</p> <p>85. 國立員林崇實高級工業職業學校購置圖書 儀器設備經費1,742千元。</p> <p>86. 國立永靖高級工業職業學校購置圖書儀器 設備經費1,919千元。</p> <p>87. 國立秀水高級工業職業學校機械綜合實習 大樓工程經費44,000千元及購置圖書儀器 設備經費2,731千元，合共46,731千元。</p> <p>88. 國立彰化師範大學附屬高級工業職業學校</p>



**教育部國民及學前教育署**  
**歲出計畫提要及分支計畫概況表**

經資門併計

中華民國105年度

單位：新臺幣千元

工作計畫名稱及編號	5120108110 國立高級中等學校校務基金	預算金額	1,123,560
分支計畫及用途別科目	預算金額	承辦單位	說明
			購置圖書儀器設備經費2,007千元。
			89.國立嘉義高級工業職業學校購置圖書儀器設備經費2,361千元。
			90.國立臺南高級工業職業學校購置圖書儀器設備經費2,584千元。
			91.國立新營高級工業職業學校購置圖書儀器設備經費2,007千元。
			92.國立新化高級工業職業學校購置圖書儀器設備經費1,565千元。
			93.國立屏東高級工業職業學校購置圖書儀器設備經費2,361千元。
			94.國立花蓮高級工業職業學校購置圖書儀器設備經費2,731千元。
			95.國立中興大學附屬臺中高級農業學校購置圖書儀器設備經費2,273千元。
			96.國立仁愛高級農業職業學校購置圖書儀器設備經費1,742千元。
			97.國立佳冬高級農業職業學校購置圖書儀器設備經費2,007千元。
			98.國立花蓮高級農業職業學校購置圖書儀器設備經費1,742千元。
			99.國立宜蘭高級商業職業學校購置圖書儀器設備經費2,521千元。
			100.國立羅東高級商業職業學校購置圖書儀器設備經費2,361千元。
			101.國立中壢高級商業職業學校購置圖書儀器設備經費2,521千元。
			102.國立新竹高級商業職業學校購置圖書儀器設備經費2,361千元。
			103.國立苗栗高級商業職業學校購置圖書儀器設備經費2,007千元。
			104.國立豐原高級商業職業學校購置圖書儀器設備經費2,361千元。
			105.國立南投高級商業職業學校購置圖書儀器設備經費1,919千元。
			106.國立彰化高級商業職業學校購置圖書儀器設備經費2,661千元。
			107.國立嘉義高級商業職業學校購置圖書儀器

**教育部國民及學前教育署  
歲出計畫提要及分支計畫概況表**

經資門併計

中華民國105年度

單位：新臺幣千元

工作計畫名稱及編號	5120108110 國立高級中等學校校務基金	預算金額	1,123,560
分支計畫及用途別科目	預算金額	承辦單位	說明
			設備經費2,007千元。
			108. 國立華南高級商業職業學校購置圖書儀器設備經費2,167千元。
			109. 國立臺南高級商業職業學校購置圖書儀器設備經費12,000千元。
			110. 國立臺東高級商業職業學校購置圖書儀器設備經費2,007千元。
			111. 國立花蓮高級商業職業學校購置圖書儀器設備經費2,167千元。
			112. 國立桃園高級農工職業學校購置圖書儀器設備經費2,389千元。
			113. 國立龍潭高級中學科技人文大樓工程經費67,000千元及購置圖書儀器設備經費1,949千元，合共68,949千元。
			114. 國立苗栗高級農工職業學校購置圖書儀器設備經費1,919千元。
			115. 國立大湖高級農工職業學校購置圖書儀器設備經費1,565千元。
			116. 國立霧峰高級農工職業學校購置圖書儀器設備經費2,461千元。
			117. 國立員林高級農工職業學校購置圖書儀器設備經費2,096千元。
			118. 國立西螺高級農工職業學校購置圖書儀器設備經費2,361千元。
			119. 國立虎尾高級農工職業學校機械群科及商科實習大樓工程經費74,630千元及購置圖書儀器設備經費2,007千元，合共76,637千元。
			120. 國立北港高級農工職業學校化工及資訊大樓工程經費48,722千元及購置圖書儀器設備經費2,007千元，合共50,729千元。
			121. 國立民雄高級農工職業學校購置圖書儀器設備經費3,877千元。
			122. 國立曾文高級農工職業學校購置圖書儀器設備經費2,361千元。
			123. 國立北門高級農工職業學校購置圖書儀器設備經費2,361千元。
			124. 國立岡山高級農工職業學校購置圖書儀器

**教育部國民及學前教育署  
歲出計畫提要及分支計畫概況表**

經資門併計

中華民國105年度

單位：新臺幣千元

工作計畫名稱及編號	5120108110 國立高級中等學校校務基金	預算金額	1,123,560
分支計畫及用途別科目	預算金額	承辦單位	說明
			<p>設備經費2,731千元。</p> <p>125. 國立旗山高級農工職業學校購置圖書儀器設備經費2,007千元。</p> <p>126. 國立內埔高級農工職業學校購置圖書儀器設備經費2,007千元。</p> <p>127. 國立金門高級農工職業學校購置圖書儀器設備經費1,743千元。</p> <p>128. 國立基隆高級商工職業學校購置圖書儀器設備經費3,261千元。</p> <p>129. 國立草屯高級商工職業學校購置圖書儀器設備經費2,007千元。</p> <p>130. 國立水里高級商工職業學校購置圖書儀器設備經費1,653千元。</p> <p>131. 國立土庫高級商工職業學校購置圖書儀器設備經費2,007千元。</p> <p>132. 國立白河高級商工職業學校購置圖書儀器設備經費1,653千元。</p> <p>133. 國立鳳山高級商工職業學校購置圖書儀器設備經費1,990千元。</p> <p>134. 國立光復高級商工職業學校購置圖書儀器設備經費1,388千元。</p> <p>135. 國立二林高級工商職業學校購置圖書儀器設備經費2,361千元。</p> <p>136. 國立玉井高級工商職業學校購置圖書儀器設備經費2,007千元。</p> <p>137. 國立恆春高級工商職業學校購置圖書儀器設備經費2,007千元。</p> <p>138. 國立關山高級工商職業學校購置圖書儀器設備經費1,851千元。</p> <p>139. 國立頭城高級家事商業職業學校購置圖書儀器設備經費2,361千元。</p> <p>140. 國立中壢高級家事商業職業學校綜合教學大樓工程經費14,332千元及購置圖書儀器設備經費1,388千元，合共15,720千元。</p> <p>141. 國立臺中高級家事商業職業學校購置圖書儀器設備經費2,521千元。</p> <p>142. 國立員林高級家事商業職業學校購置圖書儀器設備經費2,273千元。</p>

**教育部國民及學前教育署  
歲出計畫提要及分支計畫概況表**

經資門併計

中華民國105年度

單位：新臺幣千元

工作計畫名稱及編號	5120108110 國立高級中等學校校務基金	預算金額	1,123,560
分支計畫及用途別科目	預算金額	承辦單位	說明
			143. 國立北斗高級家事商業職業學校實習輔導大樓工程經費9,000千元及購置圖書儀器設備經費1,830千元，合共10,830千元。 144. 國立斗六高級家事商業職業學校綜合大樓工程經費38,000千元及購置圖書儀器設備經費2,007千元，合共40,007千元。 145. 國立曾文高級家事商業職業學校購置圖書儀器設備經費1,742千元。 146. 國立嘉義高級家事商業職業學校購置圖書儀器設備經費2,007千元。 147. 國立基隆高級海事職業學校購置圖書儀器設備經費2,361千元。 148. 國立蘇澳高級海事水產職業學校購置圖書儀器設備經費2,007千元。 149. 國立臺南高級海事水產職業學校購置圖書儀器設備經費1,742千元。 150. 國立東港高級海事水產職業學校購置圖書儀器設備經費2,007千元。 151. 國立澎湖高級海事水產職業學校購置圖書儀器設備經費6,097千元。 152. 國立成功商業水產職業學校購置圖書儀器設備經費1,752千元。 153. 國立臺中啓聰學校購置圖書儀器設備經費2,100千元。 154. 國立臺中啓明學校購置圖書儀器設備經費2,100千元。 155. 國立臺南大學附屬啓聰學校購置圖書儀器設備經費2,100千元。 156. 國立和美實驗學校購置圖書儀器設備經費2,060千元。 157. 國立桃園啓智學校購置圖書儀器設備經費2,450千元。 158. 國立彰化特殊教育學校購置圖書儀器設備經費7,198千元。 159. 國立嘉義特殊教育學校購置圖書儀器設備經費2,320千元。 160. 國立臺南啓智學校購置圖書儀器設備經費6,698千元。

**教育部國民及學前教育署  
歲出計畫提要及分支計畫概況表**

經資門併計

中華民國105年度

單位：新臺幣千元

工作計畫名稱及編號	5120108110 國立高級中等學校校務基金	預算金額	1,123,560
分支計畫及用途別科目	預算金額	承辦單位	說 明
			161. 國立花蓮特殊教育學校購置圖書儀器設備經費2,090千元。 162. 國立宜蘭特殊教育學校購置圖書儀器設備經費2,120千元。 163. 國立基隆特殊教育學校國教綜合大樓工程經費40,200千元及購置圖書儀器設備經費2,090千元，合共42,290千元。 164. 國立苗栗特殊教育學校購置圖書儀器設備經費2,120千元。 165. 國立臺中特殊教育學校購置圖書儀器設備經費5,125千元。 166. 國立雲林特殊教育學校購置圖書儀器設備經費2,120千元。 167. 國立屏東特殊教育學校購置圖書儀器設備經費2,120千元。 168. 國立新竹特殊教育學校購置圖書儀器設備經費2,090千元。 169. 國立臺東大學附屬特殊教育學校購置圖書儀器設備經費2,090千元。 170. 國立南投特殊教育學校購置圖書儀器設備經費2,270千元。 171. 國立高雄餐旅大學附屬高級中學購置圖書儀器設備經費2,000千元。

教育部國民及學前教育署  
歲出計畫提要及分支計畫概況表

### 經資門併計

中華民國105年度

單位：新臺幣千元

工作計畫名稱及編號	5120109800 第一預備金	預算金額	40,000
-----------	------------------	------	--------

計畫內容：

依照預算法第22條規定設置並依同法第64條規定申請動支。

預期成果：

配合業務需要，達成各項計畫之目標。

分支計畫及用途別科目	預算金額	承辦單位	說明
01 第一預備金	40,000	主計室	第一預備金。
0900 預備金	40,000		
0901 第一預備金	40,000		

本 頁 空 白

# 教育部國民及學前教育署 各項費用彙計表

中華民國105年度

單位：新臺幣千元

工作計畫名稱及編號 第一、二級用途別 科目名稱及編號	5120100100 一般行政	5120100201 國民及學前教育 行政及督導	5120100202 國立高級中等 學校教學與訓 輔輔助	5120108110 國立高級中等 學校校務基金	5120109800 第一預備金	合 計
合 計	260,499	57,193,662	30,608,925	1,123,560	40,000	89,226,646
0100 人事費	209,905	-	-	-	-	209,905
0103 法定編制人員待遇	111,291	-	-	-	-	111,291
0104 約聘僱人員待遇	5,499	-	-	-	-	5,499
0105 技工及工友待遇	11,148	-	-	-	-	11,148
0111 獎金	31,288	-	-	-	-	31,288
0121 其他給與	3,184	-	-	-	-	3,184
0131 加班值班費	8,022	-	-	-	-	8,022
0142 退休退職給付	2,200	-	-	-	-	2,200
0143 退休離職儲金	23,125	-	-	-	-	23,125
0151 保險	14,148	-	-	-	-	14,148
0200 業務費	43,165	1,902,506	-	-	-	1,945,671
0201 教育訓練費	531	-	-	-	-	531
0202 水電費	5,469	-	-	-	-	5,469
0203 通訊費	5,420	2,860	-	-	-	8,280
0215 資訊服務費	7,386	-	-	-	-	7,386
0221 稅捐及規費	400	-	-	-	-	400
0231 保險費	333	-	-	-	-	333
0241 兼職費	-	10	-	-	-	10
0250 按日按件計資酬金	1,340	13,747	-	-	-	15,087
0251 委辦費	265	1,757,863	-	-	-	1,758,128
0271 物品	4,602	9,301	-	-	-	13,903
0279 一般事務費	9,194	94,410	-	-	-	103,604
0282 房屋建築養護費	2,176	-	-	-	-	2,176
0283 車輛及辦公器具養護費	953	-	-	-	-	953
0284 設施及機械設備養護費	1,950	-	-	-	-	1,950
0291 國內旅費	2,988	23,036	-	-	-	26,024
0292 大陸地區旅費	-	230	-	-	-	230
0293 國外旅費	-	749	-	-	-	749
0294 運費	-	300	-	-	-	300
0299 特別費	158	-	-	-	-	158



# 教育部國民及學前教育署 各項費用彙計表

中華民國105年度

單位：新臺幣千元

工作計畫名稱及編號 第一、二級用途別 科目名稱及編號	5120100100 一般行政	5120100201 國民及學前教育行政及督導	5120100202 國立高級中等學校教學與訓練輔助	5120108110 國立高級中等學校校務基金	5120109800 第一預備金	合 計
0300 設備及投資	6,229	1,651,712	-	1,123,560	-	2,781,501
0306 資訊軟硬體設備費	3,358	-	-	-	-	3,358
0319 雜項設備費	2,871	-	-	-	-	2,871
0331 投資	-	1,651,712	-	1,123,560	-	2,775,272
0400 獎補助費	1,200	53,639,444	30,608,925	-	-	84,249,569
0403 對直轄市政府之補助	-	19,936,036	-	-	-	19,936,036
0410 對臺灣省各縣市之補助	-	13,210,720	-	-	-	13,210,720
0429 對福建省各縣之補助	-	416,154	-	-	-	416,154
0430 政府機關間之補助	-	71,023	-	-	-	71,023
0432 對特種基金之補助	-	1,444,580	30,608,925	-	-	32,053,505
0437 對國內團體之捐助	-	40,591	-	-	-	40,591
0438 對私校之獎助	-	2,837,914	-	-	-	2,837,914
0441 對學生之獎助	-	15,680,610	-	-	-	15,680,610
0443 社會保險負擔	-	1,480	-	-	-	1,480
0475 獎勵及慰問	1,200	336	-	-	-	1,536
0900 預備金	-	-	-	-	40,000	40,000
0901 第一預備金	-	-	-	-	40,000	40,000

**教育部國民及  
歲出一級用途**  
中華民國

科 目				經 常 支				
款	項	目	節	名 稱	人事費	業務費	獎補助費	債務費
11	2			教育部主管	209,905	1,923,417	79,178,032	-
				國民及學前教育署	209,905	1,923,417	79,178,032	-
				教育支出	209,905	1,923,417	79,178,032	-
			1	一般行政	209,905	43,165	1,200	-
			2	國民及學前教育	-	1,880,252	79,176,832	-
			1	國民及學前教育行政及督導	-	1,880,252	48,567,907	-
			2	國立高級中等學校教學與訓輔輔助	-	-	30,608,925	-
			3	非營業特種基金	-	-	-	-
			1	國立高級中等學校校務基金	-	-	-	-
			4	第一預備金	-	-	-	-

學前教育署  
別科目分析表

105年度

單位：新臺幣千元

出		資本支出					合 計
預備金	小計	業務費	設備及投資	獎補助費	預備金	小計	
40,000	81,351,354	22,254	2,781,501	5,071,537	-	7,875,292	89,226,646
40,000	81,351,354	22,254	2,781,501	5,071,537	-	7,875,292	89,226,646
40,000	81,351,354	22,254	2,781,501	5,071,537	-	7,875,292	89,226,646
-	254,270	-	6,229	-	-	6,229	260,499
-	81,057,084	22,254	1,651,712	5,071,537	-	6,745,503	87,802,587
-	50,448,159	22,254	1,651,712	5,071,537	-	6,745,503	57,193,662
-	30,608,925	-	-	-	-	-	30,608,925
-	-	-	1,123,560	-	-	1,123,560	1,123,560
-	-	-	1,123,560	-	-	1,123,560	1,123,560
40,000	40,000	-	-	-	-	-	40,000

教育部國民及  
資本支出  
中華民國

科 目				土地	房屋建築	公共建設
款	項	目	節 名 稱 及 編 號			
11	2		0020000000 教育部主管	-	-	-
			0020100000 國民及學前教育署	-	-	-
			5120100000 教育支出	-	-	-
			5120100100 一般行政	-	-	-
			5120100200 國民及學前教育	-	-	-
			5120100201 國民及學前教育行政及督導	-	-	-
			5120108100 非營業特種基金	-	-	-
			5120108110 國立高級中等學校校務基金	-	-	-

學前教育署  
分析表  
105年度

單位：新臺幣千元

機械設備	運輸設備	資訊軟硬體設備	雜項設備	權 利	投資及其他	合 計
-	-	3,358	2,871	-	7,869,063	7,875,292
-	-	3,358	2,871	-	7,869,063	7,875,292
-	-	3,358	2,871	-	7,869,063	7,875,292
-	-	3,358	2,871	-	-	6,229
-	-	-	-	-	6,745,503	6,745,503
-	-	-	-	-	6,745,503	6,745,503
-	-	-	-	-	1,123,560	1,123,560
-	-	-	-	-	1,123,560	1,123,560

本 頁 空 白

# 教育部國民及學前教育署 人事費分析表

中華民國105年度

單位：新臺幣千元

人 事 費 別	金 額	說 明
一、民意代表待遇	-	
二、政務人員待遇	-	
三、法定編制人員待遇	111,291	
四、約聘僱人員待遇	5,499	
五、技工及工友待遇	11,148	
六、獎金	31,288	
七、其他給與	3,184	
八、加班值班費	8,022	本年度超時加班費2,851千元。
九、退休退職給付	2,200	
十、退休離職儲金	23,125	
十一、保險	14,148	
十二、調待準備	-	
合 計	209,905	

教育部國民及  
預算員額  
中華民國

科 目				員 額 ( 單位：													
款	項	目	節 名 稱	職 員		警 察		法 警		駐 警		工 友		技 工		駕 駛	
				本年度	上年度	本年度	上年度	本年度	上年度	本年度	上年度	本年度	上年度	本年度	上年度	本年度	上年度
11			0020000000 教育部主管	157	157	-	-	-	-	-	-	17	19	4	6	8	8
	2		0020100000 國民及學前教育署	157	157	-	-	-	-	-	-	17	19	4	6	8	8
		1	5120100100 一般行政	157	157	-	-	-	-	-	-	17	19	4	6	8	8



學前教育署  
明細表  
105年度

單位：新臺幣千元

人								年 需 經 費			說 明
聘 用		約 僱		駐外雇員		合 計		本 年 度	上 年 度	比 較	
本 年 度	上 年 度	本 年 度	上 年 度	本 年 度	上 年 度	本 年 度	上 年 度				
1	1	12	12	-	-	199	203	201,883	196,203	5,680	教育部國民及學前教育署105年度勞力外包公司之「派遣人力」或「勞務承攬」支出，說明如下： 1. 支付勞力外包公司進用辦理有關事務性行政服務及專案性協助等工作之「派遣人力」20人，年需經費約18,815千元。 2. 辦理辦公處所環境清潔、文書收發、繕校及檔案點收等工作之「勞務承攬」預計進用61人，年需經費約20,424千元。
1	1	12	12	-	-	199	203	201,883	196,203	5,680	
1	1	12	12	-	-	199	203	201,883	196,203	5,680	

本 頁 空 白

# 教育部國民及學前教育署 公務車輛明細表

中華民國105年度

單位：新臺幣千元

車輛數	車 輛 種 類	乘客人數 不含司機	購置 年月	汽缸總 排氣量 (立方公分)	油料費			養護費	其 他	備 註
					數量(公升)	單價(元)	金額			
	現有車輛：									
1	首長專用車	4	102.03	1,800	1,668	25.70	43	26	23	ACC-6931。
1	公務轎車	4	85.01	2,000	0	0.00	0	0	23	RJ-3477。
1	公務轎車	4	85.01	2,000	0	0.00	0	0	23	RJ-3497。
1	公務轎車	4	86.11	2,000	0	0.00	0	0	23	軍A-10183。
1	公務轎車	4	86.12	3,000	0	0.00	0	0	40	X6-5598。
1	公務轎車	4	87.08	2,000	0	0.00	0	0	23	B6-6311。
1	2 1人座大客車	20	82.11	3,661	1,668	25.70	43	51	26	WL-087。
1	2 1人座大客車	20	98.12	4,003	1,668	25.70	43	51	26	825-WB。
1	小客貨兩用車	7	85.07	2,000	0	0.00	0	0	23	H4-8592。
1	小客貨兩用車	7	87.06	2,000	0	0.00	0	0	23	B5-4071。
1	小客貨兩用車	7	87.06	2,000	0	0.00	0	0	23	B5-4072。
1	小客貨兩用車	7	92.06	2,700	1,668	25.70	43	51	36	4232-DE。
1	小客貨兩用車	7	92.06	2,700	1,668	25.70	43	51	36	4233-DE。
1	小貨車	1	80.07	2,000	1,668	25.70	43	51	23	NA-5542。
1	小貨車	1	82.11	1,000	1,668	25.70	43	51	15	NS-4452。
1	一般公務用機車	1	102.03	50	312	25.70	8	2	1	831-QFZ。
	合 計				11,988		308	334	387	

預算員額：	職員	157 人	技工	4 人
	警察	0 人	駕駛	8 人
	法警	0 人	聘用	1 人
	駐警	0 人	約僱	12 人
	工友	17 人	駐外雇員	0 人

合計： 199 人

教育部國民及  
現有辦公房

中華民國

區 分	自有				無償借用		
	單位數	面積	帳面價值	年需養護費	單位數	面積	年需養護費
一、辦公房屋	3棟	23,794.64	88,518	1,949		-	-
二、機關宿舍	66戶	9,686.76	12,725	227		-	-
1 首長宿舍	1戶	325.99	1,663	35		-	-
2 單房間職務宿舍	65戶	9,360.77	11,062	192		-	-
3 多房間職務宿舍		-	-	-		-	-
三、其他		-	-	-		-	-
合 計		33,481.40	101,243	2,176		-	-

## 學前教育署

### 舍明細表

105年度

單位：新臺幣千元，平方公尺

有償租用或借用					合計			
單位數	面積	押金	租金	年需養護費	面積	押金	租金	年需養護費
	-	-	-	-	23,794.64	-	-	1,949
	-	-	-	-	9,686.76	-	-	227
	-	-	-	-	325.99	-	-	35
	-	-	-	-	9,360.77	-	-	192
	-	-	-	-	-	-	-	-
	-	-	-	-	-	-	-	-
	-	-	-	-	33,481.40	-	-	2,176

**教育部國民及  
補助經費**  
中華民國

補 助 計 畫	計 畫 起 訖 年 度	補 助 內 容	接受補助 機關列入 預算年度	補 助	
				經 常	人 事 費 業 務 費
合計				41,484,641	11,215,186
1.5120100201				13,560,535	9,551,921
國民及學前教育行政及督導					
(1)高級中等學校教育	01			-	1,554,781
[1]補助直轄市政府	105-105	高中職優質化輔助方案、高中職適性學習社區教育資源均質化實施方案、補助高級中等學校精進優質、補助改善或充實公立完全中學教學設備及修繕工程、進行高級職業學校教學設備更新、補助辦理高中職學生學習扶助方案、辦理自學進修高中學力鑑定考試、補助辦理綜合高中方案、產業特殊需求類科免試入學及免學費方案、實用技能學程免學費及開班費補助、高職建教合作班免學費方案經費、辦理輪調式建教合作學生基礎訓練、建教班觀摩活動、建教合作機構評估、宣導、研習及檢討會等經費、補助辦理遴聘業界專家協同教學業務、補助高職或高中附設職業類科專任教師赴公民營機構研習、補助高職或高中附設職業類科學生至業界實習、補助辦理全國高級中等學校學生技藝競賽、技藝能精進及丙級技能檢定等相關經費、規劃鼓勵高職開設就業導向專班、補助高職或高中附設職業類科學生赴職場體驗、提升學生實習實作（含專業實習）所需經費。	105	-	516,051
[2]補助臺灣省各縣市	105-105		105	-	146,120
[3]補助其他中央機關	105-105	高中職適性學習社區教育資		-	2,124

# 學前教育署 分析表

105年度

單位：新臺幣千元

經 費 之 用 途 分 析				
門	資	本	門	合 計
其 它	土 地	營 建 工 程	其 它	
8,489,214	-	-	4,498,397	65,687,438
7,467,660	-	-	4,498,397	35,078,513
100,000	-	-	637,454	2,292,235
-	-	-	396,791	912,842
-	-	-	239,916	386,036
-	-	-	747	2,871

**教育部國民及  
補助經費**  
中華民國

補 助 計 畫	計 畫 起 訖 年 度	補 助 內 容	接受補助 機關列入 預算年度	補 助	
				經 常	人 事 費 業 務 費
[4]補助特種基金	105-105	源均質化實施方案、補助高級中等學校精進優質、補助辦理高中職學生學習扶助方案、配合外交部辦理高級中等學校外交小尖兵出國訪問活動及種籽選拔活動經費。 高中職優質化輔助方案、高中職適性學習社區教育資源均質化實施方案、補助高級中等學校精進優質、改善或充實國立高中職一般建築及設備、進行高級職業學校教學設備更新、補助高職發展務實致用之特色課程、補助辦理高中職學生學習扶助方案、補助高職英語文推動、補助高級中等學校與地方主管教育機關等推動高中國際化、第二外語教育鐘點費及教育預修制度等、推動高級中等學校辦理國際教育旅行業務、補助辦理綜合高中方案、提升青年學生全球移動力、推動創新自造教育計畫、產業特殊需求類科免試入學及免學費方案、實用技能學程免學費及開班費補助、高職建教合作班免學費方案經費、辦理輪調式建教合作學生基礎訓練、建教班觀摩活動、建教合作機構評估、宣導、研習及檢討會等經費、補助高職設置辦理製造業或重點產業類科費用、補助辦理遴聘業界專家協同教學業務、補助高職或高中附設職業類科專任教師赴公民營機構研習、補助高職或高中附設職業類科學生至業界實	105	-	890,486



學前教育署  
分析表  
105年度

單位：新臺幣千元

經 費 之 用 途 分 析				
門	本			合 計
其 它	土 地	營 建 工 程	其 它	
100,000	-	-	-	990,486

**教育部國民及  
補助經費**  
中華民國

補 助 計 畫	計 畫 起 訖 年 度	補 助 內 容	接受補助 機關列入 預算年度	補 助	
				經 常	人 事 費 業 務 費
(2)國民中小學教育 [1]補助直轄市政府	02	習、規劃鼓勵高職開設就業 導向專班、補助高職或高中 附設職業類科學生赴職場體 驗、提升學生實習實作（含 專業實習）所需經費、補助 高級中等學校學生出國參加 國際技藝能競賽及發明展活 動。		10,289,118	2,635,976
	105-105	發展特色學校經費、國民中 小學設施整建與設備充實、 校舍耐震能力評估及補強、 推動教育優先區及發展城鄉 共學夥伴學校計畫、補助國 民小學弱勢學生兒童課後照 顧（含夜光天使）服務費用 及推動學校型態實驗教育計 畫補助、發展原住民族國民 中小學教育文化特色及充實 設備器材、辦理補救教學實 施方案、推動活化教學相關 事項、建置中央課程與教學 輔導諮詢教師團隊及輔導網 絡、辦理國民中小學戶外教 育暨海洋教育課程與教學事 項、辦理國民中小學本土教 育及夏日樂學試辦計畫、辦 理國教業務所需人力、推動 課程與教學相關事項及宣導 、推動國中小閱讀計畫、辦 理精進教學品質計畫、提升 國民中小學英語文教學成效 計畫、補助縣市政府提高國 小教師員額編制、增置國民 小學教學人力及增置偏遠及 小校國民中學教師人力所需 人事費、辦理軍教課稅配套 相關經費、辦理校長領導暨 教師教學卓越獎評選及獎勵	105	6,020,581	1,129,230

學前教育署  
分析表  
105年度

單位：新臺幣千元

經 費 之 用 途 分 析				
門	本			合 計
其 它	土 地	營 建 工 程	其 它	
314,231	-	-	2,739,565	15,978,890
84,022	-	-	1,020,639	8,254,472

**教育部國民及  
補助經費**  
中華民國

補 助 計 畫	計 畫 起 訖 年 度	補 助 內 容	接受補助 機關列入 預算年度	補 助	
				經 常	特 種
				人 事 費	業 務 費
[2]補助臺灣省各縣市	105-105	事宜、辦理地方教育事務統合視導業務及獎勵事宜、推動國民中學學生生涯發展教育計畫、辦理國中教育會考、推動鼓勵家長參與教育計畫。 補助離島地區國民教育建設計畫、補助離島地區國民中小學學生書籍費及交通費、補助花東地區國民中小學學生書籍費、辦理國中小及幼兒園教師介聘作業。	105	4,142,899	1,364,475
[3]補助福建省各縣	105-105		105	65,463	58,317
[4]補助其他中央機關	105-105	辦理補救教學實施方案、建置中央課程與教學輔導諮詢教師團隊及輔導網絡、辦理國教業務所需人力、推動課程與教學相關事項及宣導、推動國中小閱讀計畫、辦理精進教學品質計畫、提升國民中小學英語文教學成效計畫、補助縣市政府增置國民小學教學人力所需經費、辦理軍教課稅配套相關經費、推動國民中學學生生涯發展教育計畫。		12,236	44,287
[5]補助特種基金	105-105	補助國民小學弱勢學生兒童課後照顧（含夜光天使）服務費用及推動學校型態實驗教育計畫、辦理補救教學實施方案、推動數學、自然科學教育及參加國際國中生科學奧林匹亞競賽相關事項、推動國中小閱讀計畫、辦理精進教學品質計畫、辦理軍教課稅配套相關經費、推動國民中學學生生涯發展教育計畫。	105	47,939	39,667

學前教育署  
分析表  
105年度

單位：新臺幣千元

經 費 之 用 途 分 析				
門	本			合 計
其 它	土 地	營 建 工 程	其 它	
213,440	-	-	1,592,668	7,313,482
16,769	-	-	126,258	266,807
-	-	-	-	56,523
-	-	-	-	87,606

**教育部國民及  
補助經費**  
中華民國

補 助 計 畫	計 畫 起 訖 年 度	補 助 內 容	接受補助 機關列入 預算年度	補 助	
				經 常	
				人 事 費	業 務 費
(3)學前教育 03				1,545,638	297,216
[1]補助直轄市政府	105-105	中低收入戶幼童托教補助、推動5歲幼兒免學費教育計畫與相關配套措施、補助辦理友善教保服務計畫、補助辦理公私立幼兒園推動本土語言教學、幼兒園親職教育、推動幼托整合政策、優質教保發展計畫、提升公共化教保服務等經費。	105	718,956	161,156
[2]補助臺灣省各縣市	105-105		105	801,073	124,870
[3]補助福建省各縣	105-105		105	11,109	6,210
[4]補助其他中央機關	105-105	推動幼托整合政策。		1,500	-
[5]補助特種基金	105-105	推動5歲幼兒免學費教育計畫與相關配套措施、推動幼托整合政策。	105	13,000	4,980
(4)原住民族與少數族群及 藝術教育 04				150,000	326,060
[1]補助直轄市政府	105-105	補助高級中等學校推動原住民族教育、推展原住民族技職教育、補助高中職藝能班（學程）外聘教師鐘點費、開辦費及教學設備、辦理國中小原住民族語言教學及教材編印、補助高級中等學校僑生輔導、慶典、祭祖、急難救助及聘用輔導人員、辦理高級中等學校以下原住民族及少數族群教學與輔導、辦理高級中等以下學校新住民子女五年中程計畫及樂學、辦理國民中小學外籍及大陸配偶子女教育、推動藝術與人文學習領域教學計畫、補助中小學藝術才能班低收入戶、中低收入戶學生外聘鐘點費、國民中小學資優教育多元發展與人才基礎培育	105	80,000	119,497

學前教育署  
分析表  
105年度

單位：新臺幣千元

經 費 之 用 途 分 析				
門	本			合 計
其 它	土 地	營 建 工 程	其 它	
7,052,729	-	-	590,000	9,485,583
4,470,855	-	-	250,000	5,600,967
2,533,710	-	-	328,000	3,787,653
48,164	-	-	12,000	77,483
-	-	-	-	1,500
-	-	-	-	17,980
700	-	-	52,120	528,880
-	-	-	10,520	210,017

**教育部國民及  
補助經費**  
中華民國

補 助 計 畫	計 畫 起 訖 年 度	補 助 內 容	接受補助 機關列入 預算年度	補 助	
				經 常	人 事 費 業 務 費
[2]補助臺灣省各縣市	105-105	銜接、擴大藝術才能優異班展演與藝術相關課程教學及社團觀摩活動、改善與充實藝術才能班教學設備及修繕。	105	70,000	60,830
[3]補助福建省各縣	105-105		105	-	2,620
[4]補助其他中央機關	105-105	補助高級中等學校推動原住民族教育、國民中小學資優教育多元發展與人才基礎培育銜接、擴大藝術才能優異班展演與藝術相關課程教學及社團觀摩活動。		-	9,400
[5]補助特種基金	105-105	補助高級中等學校推動原住民族教育、推展原住民族技職教育、補助高中職藝能班（學程）外聘教師鐘點費、開辦費及教學設備、補助高級中等學校僑生輔導、慶典、祭祖、急難救助及聘用輔導人員、辦理高級中等學校以下原住民族及少數族群教學與輔導、辦理高級中等以下學校新住民子女五年中程計畫及樂學、辦理高級中等學校提升藝術教育及學生參加全國四項比賽交通膳什費、藝文團隊研習、展演活動、委託高級中等學校辦理校園美感教育環境研習及觀摩活動、建置高級中等學校資賦優異學生輔導及支持體系、擴大藝術才能優異班展演與藝術相關課程教學及社團觀摩活動、改善與充實藝術才能班教學設備及修繕。	105	-	133,713
(5)特殊教育	05			9,000	936,852
[1]補助直轄市政府	105-105	補助推動多元資優教育方案	105	9,000	434,618



學前教育署  
分析表  
105年度

單位：新臺幣千元

經 費 之 用 途 分 析				
門	資	本	門	合 計
其 它	土 地	營 建 工 程	其 它	
-	-	-	41,600	172,430
-	-	-	-	2,620
700	-	-	-	10,100
-	-	-	-	133,713
-	-	-	185,677	1,131,529
-	-	-	92,721	536,339

**教育部國民及  
補助經費**  
中華民國

補 助 計 畫	計 畫 起 訖 年 度	補 助 內 容	接受補助 機關列入 預算年度	補 助	
				經 常	專 門
				人 事 費	業 務 費
		、特殊教育資源中心購置輔具及提供相關支持服務、提供相關專業人員及助理人員特殊教育服務、加強特殊教育學生鑑定、安置及就學輔導委員會功能；補助無法自行上下學之身心障礙國中小學童交通費、補助私立特殊教育學校改善特教師資、補助辦理特教巡迴輔導及相關行政工作、補助辦理教師、專業人員及家長特殊教育專業知能研習、補助辦理國中小身心障礙學生冬夏令學習營、補助提供私立幼兒園教師在職進修特殊教育專業知能及進用合格學前特殊教育教師、新設學前特教班開班費、辦理學前身心障礙幼兒教育補助與獎助招收身心障礙幼兒之私立幼兒園及機構、汰舊換新身心障礙學生上下學交通車、改善國中小無障礙環境相關設施、補助直轄市與縣市立特殊教育學校、高職特殊教育班設備及經常性經費。			
[2]補助臺灣省各縣市	105-105		105	-	313,542
[3]補助福建省各縣	105-105		105	-	8,842
[4]補助特種基金	105-105	補助身心障礙類集中式特殊教育班開班業務費、補助國立特殊教育學校交通車租金及就讀本署所轄高級中等學校無法自行上下學之身心障礙學生交通費、特殊教育人力補足（包含教師助理員、特教學生助理人員、臨時職業輔導員、住宿生管理員等	105	-	179,850

105年度

單位：新臺幣千元

113

**教育部國民及  
補助經費**  
中華民國

補 助 計 畫	計 畫 起 訖 年 度	補 助 內 容	接受補助 機關列入 預算年度	補 助	
				經 常	人 事 費 業 務 費
(6)學生事務與校園安全及 衛生教育	06	<p>)、增開未納編班級教學相關經費、補助身心障礙類集中式特殊教育班校外實習交通費、補助國立特殊教育學校國小部課後照護經費、辦理身心障礙學生巡迴輔導及在家教育方案、辦理身心障礙學生融合教育實施計畫、配合特殊教育等相關法規修訂、十二年國教政策推動及身心障礙學生特殊需求，擴大辦理特殊教育相關服務、其他急迫性特殊教育經費。</p>		1,522,360	920,459
[1]補助直轄市政府	105-105	<p>補助地方政府學生校外生活輔導會執行學生校外生活輔導工作、推動國民教育階段中輟生輔導及復學工作、督導與補助地方政府或結合民間團體推動原住民族中輟生輔導各項工作及活動、補助地方政府執行強化校園安全防護工作經費、推動鼓勵家長參與教育計畫、學生事務與輔導優質發展計畫、補助地方政府設置國民中小學輔導教師之減授課節數鐘點費、補助各地方政府與教育部主管之國立中小學增置專任輔導教師、學生輔導諮商中心運作經費及專任專業輔導人員人事費、補助各地方政府充實國民中小學營養師編制實施計畫、補助辦理學生團體保險經費、補助辦理學校投保場所公共意外責任保險。</p>	105	855,374	434,729

學前教育署  
分析表  
105年度

單位：新臺幣千元

經 費 之 用 途 分 析				
門	資	本	門	合 計
其 它	土 地	營 建 工 程	其 它	
-	-	-	257,581	2,700,400
-	-	-	170,300	1,460,403

**教育部國民及  
補助經費**  
中華民國

補 助 計 畫	計 畫 起 訖 年 度	補 助 內 容	接受補助 機關列入 預算年度	補 助	
				經 常	
				人 事 費	業 務 費
[2]補助臺灣省各縣市	105-105	軍教課稅配套措施。	105	624,550	439,539
[3]補助福建省各縣	105-105		105	42,436	11,217
[4]補助其他中央機關	105-105	補助辦理學校投保場所公共 意外責任保險。		-	29
[5]補助特種基金	105-105	補助各縣市聯絡處推展高中 職校建構校園安全通報機制 、防災及安全教育、學生生 活輔導、全民國防教育與維 護校園安寧工作、補助高級 中等學校加強交通安全環境 、軍教課稅配套措施、反毒 宣教活動、補助地方政府設 置國民中小學輔導教師之減 授課節數鐘點費、補助地方 政府辦理學校人權法治教育 、品德教育及公民教育實踐 之學生事務工作、辦理童軍 教育工作、學校設置廚房及 辦理午餐補助。	105	-	34,945
(7)一般教育推展 07				44,419	-
[1]補助直轄市政府	105-105	公立學校退休人員退休金。	105	44,419	-
(8)高級中等學校改隸直轄 08 市專案補助				-	2,880,577
[1]補助直轄市政府	105-105	專案補助新北市政府承接本 部國立及私立高級中等學校 功能調整及業務移撥所需經 費。	105	-	2,880,577
2.5120100202 國立高級中等學校教學與訓輔補助				27,924,106	1,663,265
(1)國立高級中等學校教學 01 與研究補助				27,924,106	1,663,265
[1]補助特種基金	105-105	補助已納入「國立高級中等 學校校務基金」運作之171 所國立高中職學校所需一般 教學與研究經費。	105	27,924,106	1,663,265

學前教育署  
分析表  
105年度

單位：新臺幣千元

經 費 之 用 途 分 析				
門	資	本	門	合 計
其 它	土 地	營 建 工 程	其 它	
-	-	-	84,732	1,148,821
-	-	-	2,549	56,202
-	-	-	-	29
-	-	-	-	34,945
-	-	-	-	44,419
-	-	-	-	44,419
-	-	-	36,000	2,916,577
-	-	-	36,000	2,916,577
1,021,554	-	-	-	30,608,925
1,021,554	-	-	-	30,608,925
1,021,554	-	-	-	30,608,925

**教育部國民及  
捐助經費**  
中華民國

捐 助 計 畫	計 畫 起 訖 年 度	捐 助 對 象	捐 助 內 容	捐 助	
				經 常	
				人 事 費	
合計				1,329,986	
1.對團體之捐助				1,329,986	
0437 對國內團體之捐助				-	
(1)5120100201				-	
國民及學前教育行政及督導					
[1]高級中等學校教育	01	105-105	民間團體	補助高級中等學校及民間團體等推動高中閱讀等議題融入高中教學等相關教育活動。	-
[2]國民中小學教育	02	105-105	民間團體、家長團體、法人等	推動教育優先區及發展城鄉共學夥伴學校計畫、補助國民小學弱勢學生兒童課後照顧（含夜光天使）服務費用及推動學校型態實驗教育計畫、辦理補救教學實施方案、辦理國教業務所需人力、推動課程與教學相關事項及宣導、推動國中小閱讀計畫、推動鼓勵家長參與教育計畫。	-
[3]學前教育	03	105-105	民間團體	補助非營利團體辦理教保相關活動。	-
[4]原住民族與少數族群及藝術教育	04	105-105	民間團體	辦理國中小原住民族語言教學及教材編印、終身與藝文等教育研習及配合編印資料、刊物等經費。	-
[5]特殊教育	05	105-105	民間團體	獎勵民間團體辦理特殊教育活動。	-
[6]學生事務與校園安全及衛生教育	06	105-105	民間團體	推動國民教育階段中輟生輔導及復學工作、督導與補助地方政府或結合民間團體推動原住民族中輟生輔導各項工作及活動、推動鼓勵家長參與教育計畫、學生事務與輔導優質發展計畫、促進學校學生健康計畫。	-
0438 對私校之獎助					1,329,986
(1)5120100201					1,329,986
國民及學前教育行政及督導					



學前教育署  
分析表  
105年度

單位：新臺幣千元

經 費		之 用 途		分 析
門		資 本 門		合 計
業 務 費	其 他	營 建 工 程	其 他	
16,654,505	4,500	-	573,140	18,562,131
972,079	3,300	-	573,140	2,878,505
40,291	300	-	-	40,591
40,291	300	-	-	40,591
550	-	-	-	550
25,200	300	-	-	25,500
1,500	-	-	-	1,500
2,637	-	-	-	2,637
4,000	-	-	-	4,000
6,404	-	-	-	6,404
931,788	3,000	-	573,140	2,837,914
931,788	3,000	-	573,140	2,837,914

**教育部國民及  
捐助經費**  
中華民國

捐 助 計 畫	計 畫 起 訖 年 度	捐 助 對 象	捐 助 內 容	捐 助
				經 常
				人 事 費
[1]高級中等學校教育	01 105-105	私立高級中等學校	高中職優質化輔助方案、高中職適性學習社區教育資源均質化實施方案、補助高級中等學校精進優質、補助921震災私立高職重建貸款融資利息差額及手續費補貼、進行高級職業學校教學設備更新、補助辦理高中職學生學習扶助方案、補助辦理綜合高中方案、產業特殊需求類科免試入學及免學費方案、實用技能學程免學費及開班費補助、高職建教合作班免學費方案、獎補助私立高級中等學校、辦理輪調式建教合作學生基礎訓練、建教班觀摩活動、建教合作機構評估、宣導、研習及檢討會、補助辦理遴聘業界專家協同教學業務、補助高職或高中附設職業類科專任教師赴公民營機構研習、補助高職或高中附設職業類科學生至業界實習、規劃鼓勵高職開設就業導向專班、補助高職或高中附設職業類科學生赴職場體驗、提升學生實習實作（含專業實習）。	-
[2]國民中小學教育	02 105-105	私立高中附設國中部	辦理補救教學實施方案。	-
[3]學前教育	03 105-105	私立高中附設國中部	補助國幼班訪視與教學輔導及大專校院駐點社區互助教保服務中心輔導、補助幼兒園在職人員進修。	-
[4]原住民族與少數族群及藝術教育	04 105-105	私立高級中等學校	補助高級中等學校推動原住民族教育、推展原住民族技職教育、補助高中職藝能班（學程）外聘教師鐘點費、開辦費及教學設備、補助高級中等學校僑生輔導、慶典	-

學前教育署  
分析表  
105年度

單位：新臺幣千元

經 費		之 用 途		分 析
門		資 本 門		合 計
業 務 費	其 他	營 建 工 程	其 他	
751,573	-	-	544,161	1,295,734
7,200	-	-	-	7,200
3,320	-	-	-	3,320
17,695	3,000	-	18,800	39,495

**教育部國民及  
捐助經費**  
中華民國

捐 助 計 畫	計 畫 起 訖 年 度	捐 助 對 象	捐 助 內 容	捐 助
				經 常
				人 事 費
[5]特殊教育	05 105-105	私立高級中等學校	、祭祖、急難救助及聘用輔導人員、辦理高級中等學校以下原住民族及少數族群教學與輔導、辦理培育原住民族及少數族群人才。 補助資源班開班費及就讀普通班身心障礙學生學習輔導、補助身心障礙類集中式特殊教育班開班業務費、補助國立特殊教育學校交通車租金及就讀本署所轄高級中等學校無法自行上下學之身心障礙學生交通費、特殊教育人力補足（包含教師助理員、特教學生助理人員、臨時職業輔導員、住宿生管理員等）、改善校園無障礙設施及國立特殊教育學校無障礙交通車汰舊換新、補助身心障礙類集中式特殊教育班校外實習交通費、辦理身心障礙學生巡迴輔導及在家教育方案、辦理身心障礙學生融合教育實施計畫。	-
[6]學生事務與校園安全及衛生教育	06 105-105	私立高級中等學校	補助高級中等學校加強交通安全環境、學生事務與輔導優質發展計畫。	-
[7]一般教育推展	07 105-105	私立高級中等學校	政府負擔對私立中等以下學校教職員與眷屬之保險費及支應私校教職員退撫基金不足補助。	1,329,986
2. 對個人之捐助				-
0441 對學生之獎助				-
(1)5120100201 國民及學前教育行政及督導				-
[1]高級中等學校教育	01 105-105	學生	鼓勵優秀國中畢業生升學當地高中職獎學金、補助高級中等學校學生就學貸款利息、高中職免學費方案、補助	-

學前教育署  
分析表  
105年度

單位：新臺幣千元

經 費		之 用 途		分 析
門		資 本 門		合 計
業 務 費	其 他	營 建 工 程	其 他	
151,300	-	-	10,179	161,479
700	-	-	-	700
-	-	-	-	1,329,986
15,682,426	1,200	-	-	15,683,626
15,680,610	-	-	-	15,680,610
15,680,610	-	-	-	15,680,610
14,570,299	-	-	-	14,570,299

**教育部國民及  
捐助經費**  
中華民國

捐 助 計 畫	計 畫 起 訖 年 度	捐 助 對 象	捐 助 內 容	捐 助
				經 常
				人 事 費
			中低收入戶及低收入戶學生就學學費減免、補助特殊境遇家庭子女或孫子女就讀私立高級中等學校學雜費減免、補助高級中等學校經濟弱勢學生就學費用、核發參加國際競賽獲獎學生獎學金、辦理科學研究人才培育、中小學科學教育計畫等相關補助及輔導工作、實用技能學程免學費、高職建教合作班免學費方案。	
[2]國民中小學教育	02	105-105 學生	推動數學、自然科學教育及參加國際國中生科學奧林匹亞競賽相關事項。	-
[3]原住民族與少數族群及藝術教育	04	105-105 學生	補助原住民族學生助學金、住宿及伙食費。	-
[4]特殊教育	05	105-105 學生	補助私立高中職身心障礙學生及身心障礙人士子女就學費用減免、補助私立高中職身心障礙學生獎助學金。	-
[5]學生事務與校園安全及衛生教育	06	105-105 學生	辦理總統教育獎表揚活動及補助辦理學生團體保險經費。	-
[6]一般教育推展	07	105-105 學生	補助臺灣省私立高級中等學校具軍公教遺族及現役軍人子弟身份之學生就學優待經費。	-
0443 社會保險負擔				-
(1)5120100201				-
國民及學前教育行政及督導				
[1]學生事務與校園安全及衛生教育	06	105-105 學校	補助辦理學校投保場所公共意外責任保險。	-
0475 獎勵及慰問				-
(1)5120100100				-
一般行政				
[1]基本行政工作維持	02	105-105 個人	1.退休人員三節慰問金。 2.退休退職人員三節慰問金（技工友）。	-
(2)5120100201				-

學前教育署  
分析表  
105年度

單位：新臺幣千元

經 費		之 用 途		分 析
門		資 本 門		合 計
業 務 費	其 他	營 建 工 程	其 他	
200	-	-	-	200
815,338	-	-	-	815,338
182,674	-	-	-	182,674
105,599	-	-	-	105,599
6,500	-	-	-	6,500
1,480	-	-	-	1,480
1,480	-	-	-	1,480
1,480	-	-	-	1,480
336	1,200	-	-	1,536
-	1,200	-	-	1,200
-	1,200	-	-	1,200
336	-	-	-	336

**教育部國民及  
捐助經費**  
中華民國

捐 助 計 畫	計 畫 起 訖 年 度	捐 助 對 象	捐 助 內 容	捐 助
				經 常
				人 事 費
國民及學前教育行政及督導 [1]一般教育推展	07 105-105	國立高級中等學校及臺灣省私立高級中等學校資深優良教師	辦理資深優良教師表揚獎勵金。	-



學前教育署  
分析表  
105年度

單位：新臺幣千元

經 費		之 用 途		分 析
門		資 本 門		合 計
業 務 費	其 他	營 建 工 程	其 他	
336	-	-	-	336

本 頁 空 白

# 教育部國民及學前教育署 派員出國計畫預算總表

中華民國105年度

單位：新臺幣千元

類 別	本 年 度 計畫項數	本 年 度 預 計 人 天	本 年 度 預 算 數	上 年 度 計畫項數	上 年 度 核 定 人 天	上 年 度 預 算 數
合 計	12	149	749	5	184	749
考 察	1	10	70	-	-	-
視 察	2	24	43	1	72	114
訪 問	9	115	636	4	112	635
開 會	-	-	-	-	-	-
談 判	-	-	-	-	-	-
進 修	-	-	-	-	-	-
研 究	-	-	-	-	-	-
實 習	-	-	-	-	-	-

**教育部國民及  
派員出國計畫預**  
中華民國

計畫名稱及領域代碼	擬前往國家	擬拜會或視察機構	拜 會 內 容	預計前往期間	預計天數	擬派人數
一．考察						
01 中央課程與教學輔導諮詢 教師團隊出國計畫86	日本	學校及文 教機構	配合「偏鄉教育創新方案」，藉由參訪各國國中小教學現場，探究如何讓教學現場有創新思維，進行翻轉教學。	105.06-105.06	5	2
二．視察						
02 應邀赴韓參加臺韓教育旅行座談會及視察16	韓國	學校及文 教機構	本署重要政策，持續辦理推動國際教育交流，透過雙邊教育文化單位、學校邀訪，透過教育國際化的過程來達到瞭解國際社會、參與國際教育活動，促進世界和平及福祉，促進國際文化交流。	105.02-105.02	6	1
03 應邀赴日參加臺日教育旅行座談會及視察16	日本	學校及文 教機構	本署重要政策，持續辦理推動國際教育交流，透過雙邊教育文化單位、學校邀訪，透過教育國際化的過程來達到瞭解國際社會、參與國際教育活動，促進世界和平及福祉，促進國際文化交流。	105.12-105.12	6	3
三．訪問						
04 國際物理奧林匹亞競賽11	瑞士	學校及文 教機構	參加競賽。	105.07-105.07	15	1
05 國際化學奧林匹亞競賽12	俄羅斯	學校及文 教機構	參加競賽。	105.07-105.07	15	1
06 國際生物奧林匹亞競賽15	越南	學校及文 教機構	參加競賽。	105.07-105.07	15	1
07 國際資訊奧林匹亞競賽3M	俄羅斯	學校及文 教機構	參加競賽。	105.07-105.07	15	1
08 國際地球科學奧林匹亞競賽14	日本	學校及文 教機構	參加競賽。	105.09-105.09	15	1
09 外交小尖兵出國參訪計畫72	英語系國家	當地國家之國會等	本項訪問活動由外交部規劃，安排拜會訪問國之政府機關及民意機關（如國會、市議會等）、訪問當地英語系高中2至3所及當	105.01-105.02	11	1

學前教育署  
算類別表－考察、視察、訪問  
105年度

單位：新臺幣千元

旅 交通費	費 生活費	預 辦公費	算 合 計	歸屬預算科目	前三年內有無赴同一機構拜會	
					有/無	如有，說明其拜會內容
25	40	5	70	國民及學前教育 行政及督導	無	
-	-	3	3	國民及學前教育 行政及督導	無	
31	-	9	40	國民及學前教育 行政及督導	無	
75	52	3	130	國民及學前教育 行政及督導	無	
65	55	3	123	國民及學前教育 行政及督導	無	
12	40	3	55	國民及學前教育 行政及督導	無	
65	45	3	113	國民及學前教育 行政及督導	無	
15	45	3	63	國民及學前教育 行政及督導	無	
39	-	-	39	國民及學前教育 行政及督導	無	

**教育部國民及  
派員出國計畫預**  
中華民國

計畫名稱及領域代碼	擬前往國家	擬拜會或 視察機構	拜 會 內 容	預計前往期間	預計天數	擬派人數
10 新世紀領導人才國外參訪 體驗活動16	瑞士	文教機構	地駐外單位等。 依新世紀領導人才培育計 畫辦理。	105.07-105.07	10	1
11 韓國資優教育參訪計畫16	韓國	學校及文 教機構	藉本次國際交流提升我國 資優教育之國際競爭力。	105.09-105.12	6	2
12 推動教師參與藝術教育國 際交流觀摩70	日本	學校與藝 術相關機 構	推動教師參與藝術教育國 際交流觀摩。	105.03-105.12	7	1

學前教育署  
算類別表－考察、視察、訪問  
105年度

單位：新臺幣千元

旅 費 預 算				歸屬預算科目	前三年內有無赴同一機構拜會	
交通費	生活費	辦公費	合 計		有/無	如有，說明其拜會內容
30	5	-	35	國民及學前教育 行政及督導	無	
25	25	5	55	國民及學前教育 行政及督導	無	
10	10	3	23	國民及學前教育 行政及督導	無	

**教育部國民及  
派員赴大陸計**  
中華民國

計畫名稱及領域代碼	擬前往地區	擬拜會單位	工 作 內 容	預計前往期間	預計天數	擬派人數
01 大陸考場105年國中教育會考 工作實施計畫16	東莞、昆 山、上海	學校及文 教機關	105年國中教育會考大陸 考場試務工作執行。	105.05 - 105.05	5	2
02 大陸考場105年國中教育會考 勘察計畫16	東莞、昆 山、上海	學校及文 教機關	赴大陸勘查105年國中教 育會考大陸考場並確認事 務相關細節。	105.03 - 105.03	5	1
03 國際數理奧林匹亞競賽10	香港	學校及文 教機構	參加競賽。	105.07 - 105.07	15	1



學前教育署  
畫預算類別表  
105年度

單位：新臺幣千元

旅 費 預 算				歸屬預算科目	前三年內有無赴同一單位拜會	
交通費	生活費	辦公費	合 計		有/無	如有，說明其拜會內容
44	37	9	90	國民及學前教育 行政及督導	無	
42	25	5	72	國民及學前教育 行政及督導	無	
10	55	3	68	國民及學前教育 行政及督導	無	

教育部國民及  
歲出按職能及  
中華民國

職能 別分類	經濟性 分類	經常性支出				出 小計
		消費支出	債務利息	補助地方	移轉民間	
總計		2,243,598	-	61,118,765	17,988,991	81,351,354
04 教育		2,243,598	-	61,118,765	17,988,991	81,351,354

105年度

單位：新臺幣千元

137

# 教育部國民及學前教育署 跨年期計畫概況表

中華民國105年度

單位：新臺幣億元

計畫名稱	執行期間	中央公務預算 經費需求總額	分年經費需求				備 註
			103及以 前年度 預算數	104年度 預算數	105年度 預算數	106及以後 年度預估 需求數	
102至105年度國 中小校舍耐震能 力評估及補強設 施改善計畫	102-105	80.00	37.17	20.00	22.83		- 1. 行政院101年12月3 日院臺教授字第10 10075047號函核定 。 2. 本計畫105年度預 算編列於「國民及 學前教育行政及督 導」科目22.83億 元。
國立中壢高級家 事商業職業學校 綜合教學大樓興 建工程	103-105	1.95	0.91	0.90	0.14		- 1. 行政院公共工程委 員會102年2月18日 工程技字第102000 48730號函核定。 2. 本計畫105年度預 算編列於「國立高 級中等學校校務基 金」科目0.14億元 。
國立北斗高級家 事商業職業學校 實習輔導大樓興 建工程	103-105	1.26	0.18	0.99	0.09		- 1. 行政院公共工程委 員會102年3月21日 工程技字第102000 78620號函核定。 2. 本計畫105年度預 算編列於「國立高 級中等學校校務基 金」科目0.09億元 。
國立基隆特殊教 育學校國教綜合 大樓興建工程	104-105	0.67	-	0.27	0.40		- 1. 行政院101年10月2 2日院授主基作字 第1010201209號函 核定。 2. 本計畫105年度預 算編列於「國立高 級中等學校校務基 金」科目0.40億元 。
國立斗六高級家 事商業職業學校 綜合大樓興建工 程	104-105	0.89	-	0.51	0.38		- 1. 行政院公共工程委 員會101年9月6日 工程技字第101003 26810號函核定。 2. 本計畫105年度預 算編列於「國立高 級中等學校校務基 金」科目0.38億元 。
國立臺灣師範大 學附屬高級中學 體育教學館興建 工程	104-106	1.66	-	0.95	0.71		- 1. 行政院101年10月2 2日院授主基作字 第1010201210號函 核定。 2. 本計畫105年度預 算編列於「國立高 級中等學校校務基

**教育部國民及學前教育署  
跨年期計畫概況表**

中華民國105年度

單位：新臺幣億元

計畫名稱	執行期間	中央公務預算 經費需求總額	分年經費需求				備 註
			103及以 前年度 預算數	104年度 預算數	105年度 預算數	106及以後 年度預估 需求數	
國立新營高級中學綜合體育館興建工程	104-105	0.75	-	0.45	0.30		金」科目0.71億元。 3.本工程計畫經費為1.95億元，其中0.293億元由該校自籌因應。 - 1.行政院101年10月15日院授主基作字第1010018445號函核定。 2.本計畫105年度預算編列於「國立高級中等學校校務基金」科目0.30億元。
國立北港高級農工職業學校化工暨資訊大樓興建工程	104-105	0.86	-	0.37	0.49		- 1.行政院102年1月28日院授主基作字第1020001221號函核定。 2.本計畫105年度預算編列於「國立高級中等學校校務基金」科目0.49億元。
國立清水高級中學教學大樓興建工程	105-106	0.92	-	-	0.65	0.27	1.行政院104年7月6日工程技字第1040200410號函核定。 2.本計畫105年度預算編列於「國立高級中等學校校務基金」科目0.65億元。
國立臺南大學附屬高級中學圖資大樓興建工程	105-106	0.95	-	-	0.50	0.45	1.行政院102年5月30日院授主基作字第1020200692號函核定。 2.本計畫105年度預算編列於「國立高級中等學校校務基金」科目0.50億元。
國立鳳山高級中學綜合教學大樓興建工程	105-106	1.19	-	-	0.54	0.65	1.行政院103年12月29日院授主基作字第1030201218號函核定。 2.本計畫105年度預算編列於「國立高級中等學校校務基金」科目0.54億元。
國立臺南女子高	105-106	1.53	-	-	0.67	0.86	1.行政院104年1月23

# 教育部國民及學前教育署 跨年期計畫概況表

中華民國105年度

單位：新臺幣億元

計畫名稱	執行期間	中央公務預算 經費需求總額	分年經費需求				備 註
			103及以 前年度 預算數	104年度 預算數	105年度 預算數	106及以後 年度預估 需求數	
級中學圖資藝文 館興建工程							日院授主基作字第 1040200066號函核 定。。 2.本計畫105年度預 算編列於「國立高 級中等學校校務基 金」科目0.67億元 。
國立虎尾高級農 工職業學校機械 群科及商科教學 實習大樓興建工 程	105-106	1.09	-	-	0.75	0.34	1.行政院103年11月1 日院授主基作字 第1030201071號函 核定。 2.本計畫105年度預 算編列於「國立高 級中等學校校務基 金」科目0.75億元 。

本 頁 空 白

**教育部國民及  
委辦經費**  
中華民國

委 辦 計 畫	計 畫 起 訖 年 度	委 辦 內 容	委 辦	
			經 常	
			用 人 費 用	業 務 費 用
合計			187,260	1,527,676
1.5120100100 一般行政			-	-
(1)基本行政工作維持	105-105	委託辦理公文處理與管考業務講習、 教育座談與員工電腦研習等費用。	-	-
2.5120100200 國民及學前教育			187,260	1,527,676
5120100201 國民及學前教育行政及督導			187,260	1,527,676
(1)高級中等學校教育	105-105	高中職優質化輔助方案、高中職適性 學習社區教育資源均質化實施方案、 補助高級中等學校精進優質、鼓勵優 秀國中畢業生升學當地高中職獎學金 、高中職校務評鑑實施方案、委請會 計師查核私立高中職財務、12年國民 基本教育宣導方案、執行高職教學設 備經費補助審查、辦理高職發展務實 致用之特色課程、辦理專題製作及學 生創意競賽、規劃推動高級中等學校 多元入學、建置十二年一貫課程體系 方案及推動工作、辦理職業學校群科 中心、委託辦理高中課程課務發展工 作圈及學科中心計畫、辦理適性入學 宣導、委託辦理高級中等學校、特殊 教育學校學籍資料系統維護工作、配 合行政院研考會「提升國人英語能力 建設計畫」暨本部「各級學校英語文 教育行動方案」辦理高中英語相關活 動、辦理高職英語文推動、規劃辦理 國際奧林匹亞競賽、高中學科能力競 賽及高中科學班計畫、推動創新自造 教育計畫、辦理獎補助私立高級中等 學校、辦理高中職發展、轉型及退場 輔導方案、辦理輪調式建教合作學生 基礎訓練、建教班觀摩活動、建教合 作機構評估、宣導、研習及檢討會、 辦理高職設置製造業或重點產業類科 、遴聘業界專家協同教學業務、辦理	28,261	519,384



學前教育署  
分析表  
105年度

單位：新臺幣千元

經 費 之 用 途 分 析			
門	資	本	門
其 他	設 備 購 置	其 他	合 計
20,938	22,254	-	1,758,128
265	-	-	265
265	-	-	265
20,673	22,254	-	1,757,863
20,673	22,254	-	1,757,863
7,159	2,800	-	557,604

**教育部國民及  
委辦經費**  
中華民國

委 辦 計 畫	計 畫 起 訖 年 度	委 辦 內 容	委 辦	
			經 常	
			用 人 費 用	業 務 費 用
(2)國民中小學教育	105-105	高職或高中附設職業類科專任教師赴公民營機構研習、高職或高中附設職業類科學生至業界實習、全國高級中等學校學生技藝競賽、技藝能精進及丙級技能檢定、規劃提升海事與水產群學生航海實務實習、規劃高職與業界合作機構資料庫、規劃鼓勵高職開設就業導向專班、辦理高職或高中附設職業類科學生赴職場體驗、提升學生實習實作（含專業實習）、推動實用技能學程委請學術單位規劃配套措施、教材研發、課程審查、研習、訪視等各項業務經費與辦理實用技能學程輔導分發工作及宣導作業等。 發展特色學校、國民中小學設施整建與設備充實、校舍耐震能力評估及補強、推動教育優先區及發展城鄉共學夥伴學校計畫、補助國民小學弱勢學生兒童課後照顧（含夜光天使）服務費用及推動學校型態實驗教育計畫、發展原住民族國民中小學教育文化特色及充實設備器材、辦理補救教學實施方案、國中學生學習成就評量標準及實作程序、推動活化教學相關事項、建置中央課程與教學輔導諮詢教師團隊及輔導網絡、辦理國民中小學戶外教育暨海洋教育課程與教學事項、提升國民中小學教師健康教育教學專業能力計畫、辦理國民中小學本土教育及夏日樂學試辦計畫、推動數學、自然科學教育及參加國際國中生科學奧林匹亞競賽相關事項、辦理國教業務所需人力、推動課程與教學相關事項及宣導、推動國中小閱讀計畫、辦理教科書審查及部編本教科書配套措施計畫、辦理精進教學品質計畫、提升國民中小學英語文教學成效計畫、辦理縣市政府提高國小教師員額編制及增置國民小學教學人力、辦理軍教	126,441	795,045

學前教育署  
分析表  
105年度

單位：新臺幣千元

經 費 之 用 途 分 析			
門	資 本		門
其 他	設 備 購 置	其 他	合 計
3,011	10,293	-	934,790

**教育部國民及  
委辦經費**  
中華民國

委 辦 計 畫	計 畫 起 訖 年 度	委 辦 內 容	委 辦	
			經 常	
			用 人 費 用	業 務 費 用
(3)學前教育	105-105	課稅配套相關經費、辦理校長領導暨教師教學卓越獎評選及獎勵事宜、推動國民中學學生生涯發展教育計畫、辦理國中教育會考。	30,358	37,926
(4)原住民族與少數族群及 藝術教育	105-105	推動5歲幼兒免學費教育計畫與相關配套措施、推動幼托整合政策、提升公共化教保服務。	700	79,447
(5)特殊教育	105-105	支應原住民族與少數族群及藝術教育行政所需業務、推展原住民族技職教育、辦理國中小原住民族語言教學及教材編印、辦理高級中等學校以下原住民族及少數族群教學與輔導、辦理培育原住民族及少數族群人才、辦理高級中等以下學校新住民子女五年中程計畫及樂學、辦理國民中小學外籍及大陸配偶子女教育、辦理高級中等學校提升藝術教育及學生參加全國四項比賽交通膳什費、藝文團隊研習、展演活動、委託高級中等學校辦理校園美感教育環境研習及觀摩活動、委託高級中等學校辦理海洋藝術教育夏令營等活動、推動藝術與人文學習領域教學計畫、建置高級中等學校資賦優異學生輔導及支持體系、擴大藝術才能優異班展演與藝術相關課程教學及社團觀摩活動。	1,500	44,507

學前教育署  
分析表  
105年度

單位：新臺幣千元

經 費 之 用 途 分 析			
門	資 本		門
其 他	設 備 購 置	其 他	合 計
3,550	5,110	-	76,944
6,100	-	-	86,247
500	4,051	-	50,558

**教育部國民及  
委辦經費**  
中華民國

委 辦 計 畫	計 畫 起 訖 年 度	委 辦 內 容	委 辦	
			經 常	
			用 人 費 用	業 務 費 用
(6)學生事務與校園安全及 衛生教育	105-105	。執行學生事務與校園安全及衛生教育行政、辦理高級中等學校加強交通安全環境、委託辦理高級中等學校學生穩定就學及中途離校學生輔導機制通報系統維護工作、反毒宣教活動、推動國民教育階段中輟生輔導及復學工作、辦理地方政府執行強化校園安全防护工作、推動學生生涯輔導工作及強化適性輔導教育、推動鼓勵家長參與教育計畫、學生事務與輔導優質發展計畫、推廣生涯歷程檔案相關工作、辦理學輔業務、促進學校學生健康計畫、推動學生健康體位計畫、辦理各地方政府充實國民中小學營養師編制實施計畫、辦理學生團體保險、辦理學校投保場所公共意外責任保險。	-	50,706
(7)一般教育推展	105-105	委託辦理學校廉政座談會、公職人員財產申報說明會及私校會計人員研習。	-	661

學前教育署  
分析表  
105年度

單位：新臺幣千元

經 費 之 用 途 分 析			
門	資	本	門
其 他	設 備 購 置	其 他	合 計
300	-	-	51,006
53	-	-	714

**教育部國民及學前教育署**  
**立法院審議中央政府總預算案所提決議、附帶決議及注意辦理事項辦理情形報告表**  
 中華民國 104 年度

單位：新臺幣元

決議、附帶決議及注意事項			辦理情形															
項次	內容																	
1.	<p><b>一、通案決議部分：</b></p> <p>103 年度中央政府總預算釋股收入 380 億元不予保留。104 年度中央政府總預算釋股收入 380 億元如下表，倘財政狀況良好，原則不予出售；釋股對象以政府四大基金為限，釋股費用併同調整。</p> <table><tr><td>預算編列</td><td>釋股標的</td><td>釋股金額</td></tr><tr><td>財政部</td><td>合作金庫金融控股公司</td><td>45 億元</td></tr><tr><td>交通部</td><td>中華電信公司</td><td>80 億元</td></tr><tr><td>行政院</td><td>台灣積體電路公司</td><td>255 億元</td></tr><tr><td colspan="2">合計</td><td>380 億元</td></tr></table>		預算編列	釋股標的	釋股金額	財政部	合作金庫金融控股公司	45 億元	交通部	中華電信公司	80 億元	行政院	台灣積體電路公司	255 億元	合計		380 億元	本項無本部應辦理事項。
預算編列	釋股標的	釋股金額																
財政部	合作金庫金融控股公司	45 億元																
交通部	中華電信公司	80 億元																
行政院	台灣積體電路公司	255 億元																
合計		380 億元																
2.	<p>104 年度中央政府總預算案針對各機關及所屬統刪項目如下：</p> <p>1. 油料：統刪 30%；另隨同減列交通部辦理離島載客船舶油價補貼 0.07 億元、公路總局辦理公共運輸油價補貼 1.05 億元。</p> <p>2. 大陸地區旅費：統刪 10%。</p> <p>3. 委辦費：除人事行政總處、公務人力發展中心、中央選舉委員會及所屬、公務人員保障暨培訓委員會、警政署及所屬、外交部主管、教育部主管、法務部主管、勞工保險局、職業安全衛生署危險性機械及設備檢查與管理、動植物防疫檢疫局及</p>		配合決議事項辦理。															



決議、附帶決議及注意事項		辦理情形
項次	內容	
	<p>所屬屠宰衛生檢查、畜禽藥物殘留檢測及檢疫偵測犬業務、衛生福利部落實長照十年計畫、推動長照服務體系及長照服務網業務相關預算、健全緊急醫療照護網絡、健全醫療衛生體系、醫事人力培育與訓練、推動身心障礙醫療復建網絡、社會救助業務、保護服務業務、規劃建立社會工作專業、推動性別暴力防治相關預算、食品藥物管理署科技發展工作及食品藥物管理業務相關預算、社會及家庭署辦理推展身心障礙者福利服務相關預算、文化部主管不刪；智慧財產局、工業局工業技術升級輔導計畫、標準檢驗局及所屬辦理國家度量衡標準實驗室整體運作與發展及民生化學計量標準計畫統刪 1%外，其餘統刪 10%，其中大陸委員會、考試院、營建署及所屬、消防署及所屬、入出國及移民署、建築研究所、國防部所屬、財政部、國庫署、交通部、中央氣象局、觀光局及所屬、運輸研究所、農業委員會、茶業改良場、疾病管制署、中央健康保險署、社會及家庭署、新竹科學工業園區管理局及所屬、中部科學工業園區管理局及所屬、保險局改以其他項目刪減替代，科目自行調整。</p> <p>4. 一般事務費：除中央研究院、人事行政總處及所屬、國立故宮博物院、中央選舉委員會及所屬、立法院主管、公務人員保障暨培訓委員會、國家文官學院及所屬、監察院、警政署及所屬、外交部主管、體育署、法務部主管、智慧財產局、工業局工業技術升級輔導計畫、勞工</p>	

決議、附帶決議及注意事項		辦理情形
項次	內容	
	<p>保險局、衛生福利部落實長照十年計畫、推動長照服務體系及長照服務網業務相關預算、健全緊急醫療照護網絡、健全醫療衛生體系、醫事人力培育與訓練、推動身心障礙醫療復建網絡、社會救助業務、保護服務業務、規劃建立社會工作專業、推動性別暴力防治相關預算、食品藥物管理署科技發展工作及食品藥物管理業務相關預算、中央健康保險署、社會及家庭署辦理推展身心障礙者福利服務相關預算、國軍退除役官兵輔導委員會聘用照顧服務員及護理人員相關預算不刪外，其餘統刪 5%，其中總統府、國家發展委員會、國家通訊傳播委員會、公務人員退休撫卹基金監理委員會、營建署及所屬、消防署及所屬、空中勤務總隊、國防部所屬、賦稅署、臺北國稅局、高雄國稅局、北區國稅局及所屬、中區國稅局及所屬、南區國稅局及所屬、關務署及所屬、財政資訊中心、教育部、國家圖書館、國立公共資訊圖書館、國立教育廣播電臺、國立海洋科技博物館、中小企業處、交通部、民用航空局、中央氣象局、觀光局及所屬、運輸研究所、原子能委員會、放射性物料管理局、核能研究所、水土保持局、農業試驗所、林業試驗所、種苗改良繁殖場、桃園區農業改良場、花蓮區農業改良場、衛生福利部、社會及家庭署、環境檢驗所、環境保護人員訓練所、海岸巡防署主管、新竹科學工業園區管理局及所屬、證券期貨局改以其他項目刪減替代，科目自行</p>	

決議、附帶決議及注意事項		辦理情形
項次	內容	
	<p>調整。</p> <p>5. 軍事裝備設施、房屋建築、車輛及辦公器具、設施及機械設備養護費：除人事行政總處及所屬、國立故宮博物院、中央選舉委員會及所屬、立法院主管、公務人員保障暨培訓委員會、國家文官學院及所屬、監察院、警政署及所屬、中央警察大學設施及機械設備養護費、外交部駐外機構業務計畫、體育署、法務部主管、衛生福利部落實長照十年計畫、推動長照服務體系及長照服務網業務相關預算、保護服務業務相關預算、食品藥物管理署科技發展工作及食品藥物管理業務相關預算、海洋巡防總局艦艇歲修及機械儀器養護費不刪外，其餘統刪 5%，其中國家安全會議、國史館臺灣文獻館、中央研究院、行政院、主計總處、國家發展委員會、考試院、公務人員退休撫卹基金監理委員會、內政部、營建署及所屬、消防署及所屬、入出國及移民署、國防部所屬、財政部、國庫署、賦稅署、臺北國稅局、高雄國稅局、北區國稅局及所屬、中區國稅局及所屬、南區國稅局及所屬、關務署及所屬、財政資訊中心、國家圖書館、國立公共資訊圖書館、國立教育廣播電臺、國立海洋科技博物館、交通部、民用航空局、中央氣象局、觀光局及所屬、運輸研究所、公路總局及所屬、原子能委員會、放射性物料管理局、農業委員會、水土保持局、林業試驗所、特有生物研究保育中心、漁業署及所屬、衛生福利部、疾病管制署、中央健</p>	

決議、附帶決議及注意事項		辦理情形
項次	內容	
	<p>康保險署、環境保護署、環境檢驗所、環境保護人員訓練所、海岸巡防署主管、新竹科學工業園區管理局及所屬改以其他項目刪減替代，科目自行調整。</p> <p>6. 國內旅費：除中央研究院、人事行政總處及所屬、國立故宮博物院、中央選舉委員會及所屬、公務人員保障暨培訓委員會、國家文官學院及所屬、監察院主管、警政署及所屬、體育署、法務部主管、工業局工業技術升級輔導計畫、衛生福利部落實長照十年計畫、推動長照服務體系及長照服務網業務相關預算、健全緊急醫療照護網絡、健全醫療衛生體系、醫事人力培育與訓練、推動身心障礙醫療復建網絡、社會救助業務、保護服務業務、規劃建立社會工作專業相關預算、食品藥物管理署科技發展工作及食品藥物管理業務相關預算、社會及家庭署辦理推展身心障礙者福利服務相關預算不刪外，其餘統刪 5%，其中中國史館臺灣文獻館、主計總處、國家發展委員會、考試院、內政部、營建署及所屬、消防署及所屬、役政署、入出國及移民署、空中勤務總隊、國防部所屬、賦稅署、臺北國稅局、高雄國稅局、北區國稅局及所屬、中區國稅局及所屬、南區國稅局及所屬、關務署及所屬、財政資訊中心、國家圖書館、國立公共資訊圖書館、國立教育廣播電臺、國立海洋科技博物館、交通部、中央氣象局、觀光局及所屬、運輸研究所、公路總局及所屬、原子能委員會、放射性物料管理局、農業</p>	

決議、附帶決議及注意事項		辦理情形
項次	內容	
	<p>委員會、水土保持局、衛生福利部、疾病管制署、社會及家庭署、環境保護署、環境檢驗所、環境保護人員訓練所、新竹科學工業園區管理局及所屬、檢查局、臺灣省政府改以其他項目刪減替代，科目自行調整。</p> <p>7. 國外旅費：除中央研究院、人事行政總處及所屬、國立故宮博物院、中央選舉委員會及所屬、立法院主管委員國會交流事務費、公務人員保障暨培訓委員會、國家文官學院及所屬、監察院、警政署及所屬、中央警察大學、外交部主管、體育署、法務部主管、衛生福利部落實長照十年計畫、推動長照服務體系及長照服務網業務相關預算、推動身心障礙醫療復建網絡、保護服務業務相關預算、食品藥物管理署科技發展工作及食品藥物管理業務相關預算、社會及家庭署辦理推展身心障礙者福利服務相關預算、文化部主管不刪外，其餘統刪 5%，其中行政院、主計總處、國家發展委員會、檔案管理局、飛航安全調查委員會、客家委員會及所屬、考試院、銓敘部、公務人員退休撫卹基金監理委員會、公務人員退休撫卹基金管理委員會、審計部、內政部、營建署及所屬、消防署及所屬、役政署、入出國及移民署、建築研究所、空中勤務總隊、國防部所屬、財政部、國庫署、賦稅署、臺北國稅局、高雄國稅局、北區國稅局及所屬、中區國稅局及所屬、南區國稅局及所屬、財政資訊中心、教育部、國民及學前教育署、青年發展署、國</p>	

決議、附帶決議及注意事項		辦理情形
項次	內容	
	<p>家圖書館、國立公共資訊圖書館、國立教育廣播電臺、國家教育研究院、國立海洋科技博物館、工業局、標準檢驗局及所屬、智慧財產局、水利署及所屬、中央地質調查所、交通部、民用航空局、中央氣象局、觀光局及所屬、運輸研究所、公路總局及所屬、勞工保險局、勞動力發展署及所屬、職業安全衛生署、勞動及職業安全衛生研究所、僑務委員會、原子能委員會、輻射偵測中心、放射性物料管理局、核能研究所、農業委員會、林務局、水土保持局、農業試驗所、林業試驗所、水產試驗所、畜產試驗所、家畜衛生試驗所、特有生物研究保育中心、種苗改良繁殖場、高雄區農業改良場、漁業署及所屬、動植物防疫檢疫局及所屬、農糧署及所屬、衛生福利部、疾病管制署、中央健康保險署、社會及家庭署、環境檢驗所、環境保護人員訓練所、新竹科學工業園區管理局及所屬、中部科學工業園區管理局及所屬、南部科學工業園區管理局及所屬、檢查局、臺灣省政府、臺灣省諮議會、福建省政府改以其他項目刪減替代，科目自行調整。</p> <p>8. 出國教育訓練費：除中央研究院、人事行政總處及所屬、中央選舉委員會及所屬、公務人員保障暨培訓委員會、國家文官學院及所屬、警政署及所屬、外交部駐外機構業務計畫、法務部主管、食品藥物管理署科技發展工作及食品藥物管理業務相關預算、文化部主管不刪外，其餘統刪 5%，其中主計總處、國家</p>	

決議、附帶決議及注意事項		辦理情形
項次	內容	
	<p>發展委員會、公平交易委員會、飛航安全調查委員會、消防署及所屬、空中勤務總隊、國防部所屬、財政部、關務署及所屬、交通部、中央氣象局、原子能委員會、核能研究所、農業委員會、農業試驗所、水產試驗所、畜產試驗所、家畜衛生試驗所、特有生物研究保育中心、種苗改良繁殖場、臺中區農業改良場、臺南區農業改良場、高雄區農業改良場、花蓮區農業改良場、衛生福利部、疾病管制署、環境保護署、檢查局改以其他項目刪減替代，科目自行調整。</p> <p>9. 設備及投資：除資產作價投資、中央研究院、人事行政總處及所屬、中央選舉委員會及所屬、立法院主管、公務人員保障暨培訓委員會基本行政維持、國家文官學院及所屬、監察院、審計部、警政署及所屬、中央警察大學房屋建築及設備費、外交部駐外機構業務計畫、購置駐外機構館舍計畫與汰換駐外機構公務車預算、法務部主管、勞工保險局、動植物防疫檢疫局高雄分局檢疫行政大樓興建工程、衛生福利部健全緊急醫療照護網絡、健全醫療衛生體系、醫事人力培育與訓練、社會救助業務、保護服務業務相關預算、食品藥物管理署科技發展工作及食品藥物管理業務相關預算、中央健康保險署、社會及家庭署辦理推展身心障礙者福利服務相關預算、海岸巡防署臺北港海巡基地、海洋巡防總局艦艇大修經費及強化海巡編裝發展方案不刪；科技部增撥國家科學技術發展基金統刪</p>	

決議、附帶決議及注意事項		辦理情形
項次	內容	
	<p>1%；文化部主管統刪 3%；國立故宮博物院故宮南部院區籌建計畫統刪 4%；教育部主管統刪 7%外，其餘統刪 8%，其中司法院、最高法院、最高行政法院、臺北高等行政法院、臺中高等行政法院、高雄高等行政法院、公務員懲戒委員會、法官學院、智慧財產法院、臺灣高等法院、臺灣高等法院臺中分院、臺灣高等法院臺南分院、臺灣高等法院高雄分院、臺灣高等法院花蓮分院、臺灣臺北地方法院、臺灣士林地方法院、臺灣新北地方法院、臺灣桃園地方法院、臺灣新竹地方法院、臺灣苗栗地方法院、臺灣臺中地方法院、臺灣南投地方法院、臺灣雲林地方法院、臺灣嘉義地方法院、臺灣高雄地方法院、臺灣屏東地方法院、臺灣臺東地方法院、臺灣花蓮地方法院、臺灣宜蘭地方法院、臺灣基隆地方法院、臺灣澎湖地方法院、臺灣高雄少年及家事法院、福建高等法院金門分院、福建金門地方法院、福建連江地方法院、考試院、公務人員退休撫卹基金監理委員會、內政部、役政署、國防部、財政部、賦稅署、臺北國稅局、高雄國稅局、北區國稅局及所屬、中區國稅局及所屬、南區國稅局及所屬、國有財產署及所屬、教育部、國民及學前教育署、國家圖書館、國立公共資訊圖書館、國立教育廣播電臺、國立海洋科技博物館、中央氣象局、觀光局及所屬、運輸研究所、公路總局及所屬、蒙藏委員會、農業委員會、家畜衛生試驗所、環境保護署、環境保護人員訓練</p>	



決議、附帶決議及注意事項		辦理情形
項次	內容	
	<p>所、海洋巡防總局、海岸巡防總局及所屬、金融監督管理委員會、銀行局、證券期貨局改以其他項目刪減替代，科目自行調整。</p> <p>10. 對國內團體之捐助與政府機關間之補助：除法律義務支出、中央研究院、警政署及所屬、外交部、教育部主管、法務部主管、勞工保險局、漁業署捐助各級漁會辦理臺灣地區各漁業通訊電臺營運輔導、衛生福利部捐助財團法人國家衛生研究院發展計畫、落實長照十年計畫、推動長照服務體系及長照服務網業務相關預算、社會救助業務、保護服務業務、健全緊急醫療照護網絡、健全醫療衛生體系、醫事人力培育與訓練、食品藥物管理署科技發展工作及食品藥物管理業務相關預算、中央健康保險署、社會及家庭署辦理長期照顧十年計畫及建置長期照顧服務體系暨推展身心障礙者福利服務相關預算、文化部主管、科技部對國家災害防救科技中心、財團法人國家實驗研究院與國家同步輻射研究中心之捐助不刪；經濟部科技預算、智慧財產局、工業局工業技術升級輔導計畫統刪 1% 外，其餘統刪 5%，其中客家委員會及所屬、內政部、營建署及所屬、國防部所屬、交通部、觀光局及所屬、公路總局及所屬、核能研究所、桃園區農業改良場、動植物防疫檢疫局及所屬、環境保護署、新竹科學工業園區管理局及所屬改以其他項目刪減替代，科目自行調整。</p> <p>11. 對地方政府之補助：除法律義務支出、一般性補助款、教育部主管、</p>	

決議、附帶決議及注意事項		辦理情形
項次	內容	
	<p>法務部主管、衛生福利部落實長照十年計畫、推動長照服務體系及長照服務網業務相關預算、社會救助業務、健全緊急醫療照護網絡、食品藥物管理署科技發展工作及食品藥物管理業務相關預算、中央健康保險署、社會及家庭署辦理長期照顧十年計畫及建置長期照顧服務體系暨推展身心障礙者福利服務相關預算、文化部主管不刪外，其餘統刪 5%，其中役政署、觀光局及所屬、動植物防疫檢疫局及所屬、衛生福利部改以其他項目刪減替代，科目自行調整。</p> <p>12. 人事費：除退休退職給付、人事行政總處退休公教人員年終慰問金調整準備、國立故宮博物院、中央選舉委員會及所屬、立法院主管（不含委員問政油料補助費）、公務人員保障暨培訓委員會、國家文官學院及所屬、監察院主管、警政署及所屬、外交部主管、體育署、法務部主管不刪；立法院主管委員問政油料補助費統刪 30%外，其餘統刪 1%，其中中央研究院、主計總處、公務人力發展中心、地方行政研習中心、檔案管理局、飛航安全調查委員會、公共工程委員會、司法院、最高法院、最高行政法院、臺北高等行政法院、臺中高等行政法院、高雄高等行政法院、公務員懲戒委員會、法官學院、智慧財產法院、臺灣高等法院、臺灣高等法院臺中分院、臺灣高等法院臺南分院、臺灣高等法院高雄分院、臺灣高等法院花蓮分院、臺灣臺北地方法院、臺灣士林地方法院、臺灣新</p>	

決議、附帶決議及注意事項		辦理情形
項次	內容	
	<p>北地方法院、臺灣桃園地方法院、臺灣新竹地方法院、臺灣苗栗地方法院、臺灣臺中地方法院、臺灣南投地方法院、臺灣彰化地方法院、臺灣雲林地方法院、臺灣嘉義地方法院、臺灣臺南地方法院、臺灣高雄地方法院、臺灣屏東地方法院、臺灣臺東地方法院、臺灣花蓮地方法院、臺灣宜蘭地方法院、臺灣基隆地方法院、臺灣澎湖地方法院、臺灣高雄少年及家事法院、福建高等法院金門分院、福建金門地方法院、福建連江地方法院、考試院、考選部、消防署及所屬、役政署、入出國及移民署、建築研究所、空中勤務總隊、國防部所屬、國庫署、臺北國稅局、高雄國稅局、北區國稅局及所屬、中區國稅局及所屬、南區國稅局及所屬、國有財產署及所屬、國家圖書館、國立公共資訊圖書館、國立教育廣播電臺、國立海洋科技博物館、水利署及所屬、中央地質調查所、交通部、民用航空局、中央氣象局、觀光局及所屬、運輸研究所、公路總局及所屬、勞動及職業安全衛生研究所、林務局、水土保持局、畜產試驗所、家畜衛生試驗所、茶業改良場、種苗改良繁殖場、桃園區農業改良場、臺南區農業改良場、環境保護署、環境檢驗所、環境保護人員訓練所、海岸巡防署主管、證券期貨局改以其他項目刪減替代，科目自行調整。</p> <p>13. 國庫署「國債付息」減列2億元。</p>	
3.	近來國際原油價格持續重挫，國內汽、柴油價格亦不斷下跌；日前中油	配合決議事項辦理。

決議、附帶決議及注意事項		辦理情形
項次	內容	
	<p>再度宣布自 2015 年 1 月 12 日起調降各式汽、柴油價格，其中 95 無鉛調降為每公升 24.6 元，較編製 104 年度中央政府總預算案時按每公升 35.1 元編列，已有大幅差距；爰予減列 104 年度中央政府各機關油料費 30%；另年度預算執行中，若遇油價大幅波動，則在油料用量之共同標準範圍內，各機關應依以下原則辦理，主計總處並應追蹤控管執行情形：</p> <ol style="list-style-type: none"> <li>1. 油價下跌時，按實際油價覈實列支，結餘部分並不得移為他用。</li> <li>2. 油價大幅上漲，致所須經費不足時，得以各機關第一預備金支應；若嚴重不敷，得申請動支第二預備金。</li> </ol>	
4.	<p>針對 104 年度中央政府總預算中有關「自由經濟示範區」相關預算共計編列 75 億 9,945 萬 5,000 元，包括：國家發展委員會編列 1,670 萬元、經濟部智慧財產局編列 20 萬元、行政院農業委員會編列 3 億 8,573 萬元、衛生福利部編列 1 億 4,600 萬元、經濟特別收入基金 1,000 萬元、桃園國際機場股份有限公司 6,400 萬元、臺灣港務股份有限公司 34 億 3,715 萬 1,000 元、航港建設基金 35 億 3,477 萬 4,000 元、農業特別收入基金 490 萬元。</p> <p>經查，「自由經濟示範區規劃方案」於 102 年 8 月啟動第 1 階段推動計畫，自貿港區為自由經濟示範區第 1 階段之核心，惟推動效益卻未如預期，無法彌補我國港埠整體進出口貨物流失量，且入駐港區事業數及進用員工人數未見成長，此外，再以我國自由貿易港區歷年來入駐港區事業家數及進用員工人數觀之，推行自由貿易示範</p>	本項無本部應辦理事項。

決議、附帶決議及注意事項		辦理情形
項次	內容	
	<p>區計畫後，入駐港區事業數及進用員工人數亦未見明顯成長；另示範區 104 年度關鍵績效指標考核面向不足，且跨機關間衡量標準不一，有欠妥適。</p> <p>另，有鑑於「自由經濟示範區規劃方案」尚未三讀通過，各部會即逕自編列該預算執行計畫，實有未當。事實上，就政府不斷宣傳國際的案例：韓國仁川自經區言之，現已證明也將面臨推動困難之困境，事實上，由於外國人移住率過低、招商不易、無法吸引國外資金流入，以及對本國企業限制過多等因素，近年來韓國各界對仁川自經區的發展狀況，出現了諸多的批判。而面對中國上海自貿區實施一年來發現，其光環不但嚴重消退，實施成效更是完全不如預期，但台灣卻為了企圖與中國對接，不斷以此推銷台灣自經區的設立優勢，用錯誤的觀念及手段，實難以帶動台灣經濟升級，更無法為台灣經濟注入新的成長動力，且因示範區特別條例尚未審議通過。準此，除交通部自由港區等海空港建設、國家發展委員會、經濟部、衛生福利部及行政院農業委員會等既有不涉及落實自由經濟示範區特別條例相關預算得編列執行外，其餘不得編列。</p>	
5.	<p>鑑於多數財團法人收入來源主要依賴政府之補助與委辦收入，或以行使公權力特定政策任務為設置目的，且各該薪資待遇均已相當優渥。因此，相關福利經費之支用更應撙節，避免造成外界觀感不佳，或有浪費政府資源之嫌。爰自 104 年度起，各財團法人除應比照公務人員取消交通補助費外，亦不得再發放高層主管之房屋津</p>	<p>一、配合決議事項辦理。</p> <p>二、另本部於 104 年 5 月調查本部所轄政府捐助財團法人 103 年度交通費及房屋津貼之預算編列及實際執行情形，調查結果顯示 103 年度上開財團法人均無發放交通費及房屋津貼之情形。</p>

決議、附帶決議及注意事項		辦理情形
項次	內容	
	貼。	
6.	<p>根據審計部 102 年度中央政府總決算審核報告指出，政府捐助之財團法人總計 152 個，基金總額高達 2,423 億 8,298 萬餘元。然諸多財團法人財源自籌能力不足，高度仰賴政府財源挹注；依決算審核結果，152 個財團法人 102 年度營收來自政府捐補助（不含捐助基金）或委辦之金額高達近 470 億元，超過年度整體收入之 50%。其中有 60 家政府捐補助及委辦經費占其年度收入比例逾 50%，當中有 42 家超過 70%，逾 90% 者亦不在少數。</p> <p>事實上，許多財團法人或已達成設置任務，或因時空環境變遷致設立目的已不復存在，或功能重疊，或已不具實質效益……，本院審查 102 年度中央政府總預算案時決議：「……要求各該主管機關於 6 個月內針對所捐助財團法人之設置目的、工作計畫、經費運用、財務狀況、營運績效等，以及任務已達成、設立目的已不復存在或已無營運實益等之財團法人，應向立法院提出評估報告及退場計畫。」，惟迄今僅見公設財團法人不斷設置，卻未見有退場或整併者；長此以往，不僅浪費行政資源，更將形成政府財政負擔。</p> <p>爰此，104 年度中央政府各機關（含營業及非營業基金）應就所主管財團法人設置任務已達成、或設立目的已不復存在、或已無營運實益、或績效不彰、或性質或業務相近者，提出具體之退場或整併計畫及時程，並向立法院各該委員會報告。</p>	本部業於 104 年 5 月 27 日以臺教社(三)字第 1040065115A 號函提報「政府捐助之財團法人退場或整併評估報告」。
7.	<p>公教人員保險法中訂有「眷屬喪葬津貼（最高 3 個月薪俸額）」，而全國軍</p>	本項無本部應辦理事項。

決議、附帶決議及注意事項		辦理情形
項次	內容	
	<p>公教員工待遇支給要點中，亦列有眷屬死亡之「喪葬補助（最高 5 個月薪俸額）」之生活津貼，惟該「生活津貼」之規定，並未有法源依據。</p> <p>公教人員保險既已有眷屬喪葬給付，實已不須再另行由政府預算編列所謂「喪葬補助」，且補助標準還過於保險給付。其他社會保險，如「勞工保險」，亦係將眷屬死亡之喪葬津貼列入保險給付項目，而未有其他政府補助。基於該「喪葬補助」生活津貼係無償性之補助，與保險給付係立基於「保費」之交付而生之補償不同，不應以「月俸」作為補助標準，況月俸愈高者，反而獲得政府愈多之補助，亦有違常理；現行軍公教人員喪葬補助以事實發生當月之薪俸額做為補助基準尚有斟酌空間，建請行政院於 6 個月內檢討研議其合理性。</p>	
8.	<p>根據行政院主計總處訂定之「用途別預算科目分類定義及計列標準表」第一點規定「各機關應詳實按照所管費用性質，就用途別預算科目定義範圍，確定各項費用應歸屬之科目」。惟查部分機關或對定義範圍未盡清楚，或有明知卻仍未照規定歸類之蓄意，例如，明知須列為委辦費，卻以委辦費每年均會被立法院統刪為由，將相關經費改列為「一般事務費」；或明知實際用途為補助，須於預算書中表列，並於機關網站上揭露，卻以「分攤」經費為由改列為「一般事務費」，逃避監督。爰要求行政院應通令各機關單位確實依照所訂標準編製預算，主計單位並應盡預算編審之責，確實審核；日後經查出有未依規定編製預算者，機關單位首長、相關人員應予</p>	配合決議事項辦理。

決議、附帶決議及注意事項		辦理情形
項次	內容	
	懲處。	
9.	<p>由於各界對於政府部門帶頭使用派遣人力多所撻伐，行政院於 99 年即鼓勵行政部門辦理勞務採購時，應優先評估以勞務承攬方式辦理；但從行政院各部會及所屬進用之承攬人力的工作內容觀之，多數工作要派機構仍須直接行使指揮監督權，而各部會卻為配合行政院降低派遣勞工人數之要求，特意忽略派遣與承攬之差別，導致派遣人力人數雖然降低，但勞務承攬卻不斷增加之怪象。</p> <p>經查，依民法規定：承攬謂當事人約定，一方為他方完成一定之工作，他方俟工作完成，給付報酬之契約，在承攬業者依承攬契約而指派所屬勞工（擔任履行輔助人）至定作人處提供勞務之場合；勞動承攬外觀上似乎與勞動派遣相近，但二者間主要差異在於：承攬業者並未將指揮監督權讓與定作人，而勞動派遣部分，要派機構則可直接指揮監督使用派遣勞工。</p> <p>勞動部為勞政最高主管機關，未明確定義派遣及承攬造成各界多有誤解，已屬失職；而行政院對勞務承攬不斷增加之怪象，非但視而不見，且昧於事實，放任各部會將應運用勞動派遣人力之事項，任意以勞動勞務承攬為之，尤屬不該。</p> <p>爰要求行政院應：</p> <ol style="list-style-type: none"> <li>1. 責成勞動部明確定義勞動派遣與勞務承攬，並提出相關檢討報告及改善計畫與具體實施期程。</li> <li>2. 責成勞動部會同人事行政總處，訂定「行政院運用勞動派遣及勞務承攬之應行注意事項」。</li> <li>3. 於 104 年度起逐步要求各部會通盤</li> </ol>	配合勞動部辦理。



決議、附帶決議及注意事項		辦理情形
項次	內容	
	<p>檢討勞務採購時勞動派遣及勞務承攬人力運用之需求。</p> <p>4. 依勞動部之定義，於 105 年度起中央政府總預算書內明列勞動派遣及勞務承攬人力實際運用情況。</p>	
10.	<p>依據職業安全衛生法第 6 條第 1 項第 14 款明文規定，雇主應針對防止為採取充足通風、採光、照明、保溫或防濕等引起之危害，提供勞工必要的安全衛生設備及措施。同法第 26 條亦規定，事業單位以其事業之全部或一部分交付承攬時，應於事先告知該承攬人有關事業工作環境、危害因素既本法及有關安全衛生規定應採取之措施。</p> <p>查承攬立法院院區清潔廠商第一社會福利基金會卻只提供員工短袖制服，即便寒流低溫特報，員工在戶外低氣溫環境工作只能自行添加薄長袖衣物於短袖衣服內，與其他在院區內行走身著保暖外套其他人員相較保暖性不足。顯然，立法院與基金會要求員工於低氣溫戶外工作，基金會未提供任何禦寒保護措施，立法院也未善盡告知督促之責任。</p> <p>次查政府採購網統計資訊，第一社會福利基金會亦承攬多家公家機關清潔勞務採購案，包含監察院、科技部、高速公路局北區工程處、衛生福利部國民健康署等等中央政府機關單位。為避免基層勞工因工作遭逢職業傷病，政府機關應依職業安全衛生法，善盡事業單位督促承攬商符合相關法令之責任，爰要求各政府機關應優先督促清潔勞務承攬商針對戶外工作之員工提供防風保暖之制服。</p>	本部辦理勞務承攬均符合職業安全衛生法規。並配合決議事項辦理。
11.	行政院消費者保護委員會自 101 年被	本項無本部應辦理事項。

決議、附帶決議及注意事項		辦理情形
項次	內容	
	前行政院長江宜樺降級為行政院消費者保護處後，功能不彰，未能確實保護消費者，在歷次食安風暴中，也未能發揮領頭羊角色保護消費者權益、提出團體訴訟，顯見當初行政院組改決策之不當。尤其現行產業類別多元、消費項目與爭議更是日新月異，消費者保護法裡的定型化契約範本早已不符時代所需，許多民眾根本不知道消費者保護法能申訴及調解消費爭議，遠不如媒體的爆料專線。爰要求行政院應強化消費者保護處職能，並與食安辦公室定期溝通協調，定期就特定產品稽查，以維護消費者權益。	
12.	行政院各部會每年皆編列龐大數額之捐、補助費，有的部會之捐、補助費幾乎占其整體預算九成。其中有為數不少的捐、補助費，係對團體及私人補助，惟如此龐大金額之預算，許多部會及所屬卻未於官方網站設有專區，致民眾及團體無法簡便查詢到所需之申請捐、補助費規定，而經常錯失申請時機，甚或因不知有相關捐、補助費，致使本身權益受損。為便利人民共享及公平利用政府資訊，保障民眾知的權利，爰要求行政院及所屬應要求各部會應將「申請捐、補助費用之相關辦法」列入網頁「政府資訊公開」專區內，以利民眾查閱。	配合決議事項辦理。
13.	行政院於 93 年為建立公報制度，統一刊載行政院及所屬各機關涉及人民權益之法令等重要事項，以達政府資訊主動公開及保障人民權益之目的，特發行「行政院公報」，並建置「行政院公報資訊網」。惟查該網站部分法規命令、行政規則等修正發布之資訊，並未檢附條文總說明及對照表，人民難	配合國家發展委員會辦理。

決議、附帶決議及注意事項		辦理情形
項次	內容	
	以得知政府機關修正之理由與必要性。爰要求行政院公報未來刊載法規，應一併檢附條文總說明及對照表，以便利人民共享及公平利用政府資訊，保障人民知的權利，增進人民對公共事務之瞭解、信賴及監督，並促進民主參與。	
14.	為避免濫用政府預算播送形象廣告違反行政中立原則並影響選舉公平，總統副總統任期屆滿前一年內，政府政令宣導廣告應限於社會治安維護、交通秩序疏導、災害防救、傳染病防治、環境保護、節約能源或新法令及政策實施等之宣導廣告，不得播送其他政治性宣導廣告。	配合決議事項辦理。
15.	鑑於原住民族及離島等地區因地理環境特殊，受限於交通不便，醫療資源及健康照護服務相較台灣本島，普遍有不充足與不完善之情形。為使該等地區民眾獲得平等之完善醫療與照顧，104 年度中央政府總預算案中有關「原住民族及離島地區醫療、照護、保健相關服務所需及資源建置之相關預算」，請行政院責成主計總處及相關機關覈實配賦額度。	本項無本部應辦理事項。
16.	有鑑於臺大醫院兒童醫院已於 103 年 8 月 1 日正式開幕，肩負國家社會大眾之深刻期望，基於兒童是國家未來的重要棟樑，其健康代表著國家未來的競爭力，惟面對少子化問題日益嚴重的台灣，兒童健康問題卻仍未受到政府高度重視。基此，為落實臺大醫院兒童醫院提供國家級兒童醫療服務、研究及教學之任務，特建請教育部與衛生福利部自 104 年度起，應於業務計畫中，匡列預算納入兒童醫學相關研究主題（例如：一般兒科教學研究、	一、臺大醫院為配合公共政策任務，歷年均投入相當經費從事兒童醫學相關研究，並將研究成果發表於國際著名期刊(SCI、SSCI)，以提升醫療水準及質量。103 年度兒童醫學相關研究論文發表 108 篇，高品質論文(Impact Factor 大於 5.0 及大於 10.0)篇數 21 篇(分別為 16 篇及 5 篇)，主題涵蓋兒童肝膽疾病、新生兒疾病、兒童神經疾病、兒童血液腫瘤醫學、先天性心臟病、馬凡氏症候群之新治療、新興感染與致病源研究、罕見疾病之新治療、環境醫學、過敏免疫疾病、兒童內分泌疾病、

決議、附帶決議及注意事項		辦理情形																	
項次	內容																		
	兒童急診教學研究、兒童不當對待(虐待)教學研究、兒童健康福祉指標教學研究、兒童社區醫學教學研究、青少年醫學教學研究……等等相關研究),並提撥一定比例預算、專款專用做為兒童醫院之臨床教學研究用途,以培養我國兒童醫療與保健人才、照顧轉診難症兒童,及增進我國兒童健康及福祉,並提高我國兒童醫療照顧水準,落實臺大醫院兒童醫院捍衛國家兒童健康之使命。	兒童腎臟疾病、兒童重症醫學、兒童心理健康與精神學等。 二、鑑於本部所屬附設醫院成立之主要任務為教學及研究,其所培訓之醫師、護理、醫事人員等,係屬學習目標之養成階段,不能創造利潤,甚至因教學研究相關支出而增加醫院之財務負擔,爰本部對於醫院投入與教學研究相關之人力、耗材成本及住院醫師培育成本等,視行政院核定本部整體預算額度情形,每年均編列「教學醫院臨床教學研究與輔助」補助款,以鼓勵醫院從事教學研究活動。99年至104年補助臺大醫院臨床教學研究情形: <div>單位:千元</div> <table><tr><td>99年 決算</td><td>100年 決算</td><td>101年 決算</td><td>102年 決算</td><td>103年 決算</td><td>104年 預算</td></tr><tr><td>560,373</td><td>564,641</td><td>569,815</td><td>567,668</td><td>567,668</td><td>567,668</td></tr></table> 三、考量政府近年財政困難,本部係就醫院投入與教學研究相關之人力、耗材成本及住院醫師培育成本等酌予補助,爰於104年6月10日以臺教會(一)字第1040048575號函請臺大醫院持續投入兒童醫學相關研究,提高我國兒童醫療照顧水準,落實捍衛國家兒童健康之使命。						99年 決算	100年 決算	101年 決算	102年 決算	103年 決算	104年 預算	560,373	564,641	569,815	567,668	567,668	567,668
99年 決算	100年 決算	101年 決算	102年 決算	103年 決算	104年 預算														
560,373	564,641	569,815	567,668	567,668	567,668														
17.	中華民國104年度中央政府總預算案,有關公務部分各單位預算之審查,歲入、歲出之各款、項、目涉及附屬單位預算營業及非營業部分(如營業盈餘或作業賸餘繳庫等項目),審查報告本應予「暫照列,俟附屬單位預算審議確定,再行調整。」惟倘委員會在審查時,已就該部分預算作成實質上之增刪調整或相關決議,審查總報告仍應尊重委員會審查結果,並予照列。	配合決議事項辦理。																	
18.	台灣糖業股份有限公司、台灣中油股	本項無本部應辦理事項。																	

決議、附帶決議及注意事項		辦理情形
項次	內容	
	份有限公司、台灣電力股份有限公司、台灣自來水股份有限公司四家公司 100 年度經營績效獎金適用 96 年修正之「經濟部所屬事業經營績效獎金實施要點」辦理。	
	<b>二、委員會審查決議部分：</b> <b>歲出部分</b> <b>教育部國民及學前教育署</b>	
1.	凍結第 2 目「國民及學前教育」第 1 節「國民及學前教育行政及督導」中「高級中等學校教育」5 億元(含「高中職優質化輔助方案」5,000 萬元)，俟教育部向立法院教育及文化委員會提出專案報告後，始得動支。	本署業於 104 年 2 月 26 日以臺教授國部字第 1040014379 號函提報「凍結教育部國民及學前教育署第 2 目『國民及學前教育』第 1 節『國民及學前教育行政及督導』中『高級中等學校教育』5 億元(含『高中職優質化輔助方案』5,000 萬元)」解凍專案報告。
2.	凍結第 2 目「國民及學前教育」第 1 節「國民及學前教育行政及督導」中「國民中小學教育」2 億元，俟教育部向立法院教育及文化委員會提出專案報告後，始得動支。	本署業於 104 年 2 月 17 日以臺教授國部字第 1040017737 號函提報「凍結教育部國民及學前教育署第 2 目『國民及學前教育』第 1 節『國民及學前教育行政及督導』中『國民中小學教育』2 億元」解凍專案報告。
3.	教育基本法第 4 條：「對於原住民、身心障礙者及其他弱勢族群之教育，應考慮其自主性及特殊性，依法令予以特別保障，並扶助其發展。」3 年前南部特殊教育學校爆發集體性侵案，引發輿論對住宿型學校教職員多年來縱容身心障礙兒少遭受集體性侵之抨擊。經查其案情，事件中許多特教兒少受害者係來自跨區就讀，因原居地的一般學校並無提供特教師資及輔具等資源，社區周遭又無特殊教育學校，使特教學生必須早到遲歸、甚至住校，而在早晚或住宿之無人看護時受到侵害。迄今特殊教育資源仍嚴重不足，不符需求，使得學生遠離家庭、受教品質低落，未落實「就近入學」之目標，特殊教育走向社區化之進程亦進展緩慢，有違特殊教育法第 18	本署業於 104 年 2 月 13 日以臺教授國部字第 1040015683 號函提報「凍結教育部國民及學前教育署第 2 目『國民及學前教育』第 1 節『國民及學前教育行政及督導』中『特殊教育』經費，原列 16 億 3,896 萬 2,000 元之五分之一」解凍專案報告。

決議、附帶決議及注意事項		辦理情形
項次	內容	
	<p>條：「特殊教育與相關服務措施之提供及設施之設置，應符合適性化、個別化、社區化、無障礙及融合之精神。」爰此，凍結教育部國民及學前教育署「國民及學前教育—國民及學前教育行政及督導」中特殊教育經費，原列 16 億 3,896 萬 2,000 元之五分之一，俟教育部國民及學前教育署提出加速推動特殊教育社區化之具體改善措施及期程規劃，培訓特教師資人力資源，增加國中小「身心障礙資源班」及高中職「身心障礙教育」師資與特教助理員之人力，提供輔具及改善一般學校設備設施以符身心障礙學生就學所需，並向立法院教育及文化委員會與提案委員報告改善措施辦理情形，始得動支。</p>	
4.	<p>第 2 目「國民及學前教育」第 1 節「國民及學前教育行政及督導」之「高級中等學校教育」原列 199 億 0,209 萬 4,000 元，凍結五分之一，俟教育部國民及學前教育署向立法院教育及文化委員會報告後，始得動支。</p>	<p>本署業於 104 年 2 月 25 日以臺教授國部字第 1040016398 號函提報「教育部國民及學前教育署第 2 目『國民及學前教育』第 1 節『國民及學前教育行政及督導』之『高級中等學校教育』原列 199 億 0,209 萬 4,000 元，凍結五分之一」解凍專案報告。</p>
5.	<p>第 2 目「國民及學前教育」第 1 節「國民及學前教育行政及督導」中「高級中等學校教育」之補助辦理高中職發展、轉型及退場輔導方案原列 480 萬元，凍結五分之一，俟教育部國民及學前教育署向立法院教育及文化委員會報告後，始得動支。</p>	<p>本署業於 104 年 2 月 17 日以臺教授國部字第 1040019536 號函提報「教育部國民及學前教育署第 2 目『國民及學前教育』第 1 節『國民及學前教育行政及督導』中『高級中等學校教育』之『補助辦理高中職發展、轉型及退場輔導方案』原列 480 萬元，凍結五分之一」解凍專案報告。</p>
6.	<p>第 2 目「國民及學前教育」第 1 節「國民及學前教育行政及督導」之「國民中小學教育」原列 168 億 6,270 萬 9,000 元，凍結五分之一，俟教育部國民及學前教育署向立法院教育及文化委員會報告後，始得動支。</p>	<p>本署業於 104 年 2 月 17 日以臺教授國部字第 1040017801 號函提報「教育部國民及學前教育署第 2 目『國民及學前教育』第 1 節『國民及學前教育行政及督導』之「國民中小學教育」原列 168 億 6,270 萬 9,000 元，凍結五分之一」解凍專案報告。</p>
7.	<p>第 2 目「國民及學前教育」第 1 節「國</p>	<p>本署業於 104 年 2 月 16 日以臺教授國部字第</p>

決議、附帶決議及注意事項		辦理情形
項次	內容	
	民及學前教育行政及督導」項下「國民中小學教育」之「國民中小學基本需求」中「校舍耐震補強」原列 25 億 1,000 萬元，凍結五分之一，俟教育部向教育及文化委員會報告後，始得動支。	1040013988 號函提報「教育部國民及學前教育署第 2 目『國民及學前教育』第 1 節『國民及學前教育行政及督導』項下『國民中小學教育』之『國民中小學基本需求』中『校舍耐震補強』原列 25 億 1,000 萬元，凍結五分之一」解凍專案報告。
8.	凍結第 1 目「一般行政」中「人員維持」2,000 萬元，俟教育部向立法院教育及文化委員會提出書面報告後，始得動支。	本署業於 104 年 2 月 17 日以臺教授國部字第 1040018959 號函提報「凍結教育部國民及學前教育署第 1 目『一般行政』中『人員維持』2,000 萬元」解凍書面報告。
9.	凍結第 2 目「國民及學前教育」第 1 節「國民及學前教育行政及督導」中「國民中小學教育」之國民中小學設施整建與耐震能力評估補強等 5,000 萬元，俟教育部向立法院教育及文化委員會提出書面報告後，始得動支。	本署業於 104 年 2 月 16 日以臺教授國部字第 1040014045 號函提報「凍結教育部國民及學前教育署第 2 目『國民及學前教育』第 1 節『國民及學前教育行政及督導』中『國民中小學教育』之國民中小學設施整建與耐震能力評估補強等 5,000 萬元」解凍書面報告。
1.	<b>附帶決議部分：</b> 十二年國教於 103 年首度實施，原立意良善的政策，卻引起社會上為數不少的反彈以及亂象，學者、家長以及學生多針對免試入學作業時間過長、各學區超額比序項目爭議、高分低就等情事進行批評，檢討聲浪亦未隨著首屆學生分發結束而停止。爰此建請國民及學前教育署應儘速進行檢討報告，並積極研擬妥適、穩健之十二年國教相關入學方案，莫讓每一屆的學生以及家長都要歷經不安與無所適從。	103 學年度高級中等學校免試入學，因入學作業時程過長、部分就學區志願序及寫作測驗成績成為關鍵項目，以及熱門學校免試入學名額偏低，而引發爭議，教育部業已廣泛徵詢地方政府、學者專家、民間團體及學校代表意見，並於 103 年 8 月 30 日公布 104 學年度高級中等學校適性入學制度，以「先免後特、多元入學、一次分發到位」為原則，以確保學生受教權益。
2.	有鑒於高中職優質化輔助方案為十二年國民基本教育工作要項，自 96 年度實施，由各高中職向教育部提出競爭型計畫，爭取補助，期藉由資源之投	本署業於 104 年 3 月 10 日以臺教授國部字第 1040016389 號函提報「1. 獲優質認證之學校，可能因故廢止其認證，僅公告合格學校，未公告廢止學校及原因，不利家長及學生對資訊之

決議、附帶決議及注意事項		辦理情形
項次	內容	
	<p>入，促使各區域高中職達普遍優質發展、提升辦學品質、促進特色發展。該方案 96 年度實施至 102 年度累計補助金額 60 億 0,534 萬 6,000 元，102 年全國 500 所高中職中計有 440 所取得優質認證，優質學校比率為 88%。惟經查：1. 獲優質認證之學校，可能因故廢止其認證，僅公告合格學校，未公告廢止學校及原因，不利家長及學生對資訊之掌握。2. 合格教師比率偏低之學校仍列為優質認證學校，影響認證之公信力。是以，教育部推動高中職優質化方案，期藉由資源之投入，創造更多優質之高中職，使學生欣然就近入學，穩健推動十二年國教。教育部須加強優質認證應具公信力，俾獲得家長及學生之認同，惟目前僅公告優質認證之高中職名單，未公告廢止名單，有欠完備，且合格教師比率偏低之學校仍列為優質認證學校，亟待改善。基此，特要求教育部於 2 個月內，將檢討改善方案送交立法院教育及文化委員會。</p>	<p>掌握。2. 合格教師比率偏低之學校仍列為優質認證學校，影響認證之公信力。」檢討改善報告。</p>
3.	<p>國民及學前教育署 104 年度預算於「國民及學前教育行政及督導—高級中等學校教育」科目編列辦理高中職優質化補助方案所需經費 18 億 7,256 萬 4,000 元。該方案屬於十二年國教工作要項，自 96 年度實施，在「全面優質」、「區域均衡」、「多元發展」、「績效責任」等 4 項原則導引下，由各高中職向教育部提出競爭型計畫，爭取補助，期藉由資源之投入，促使各區域高中職達普遍優質發展、提升辦學品質、促進特色發展。經查，截至 102 學年度止，計有 438 所學校經認證為</p>	<p>一、本署業於 104 年 3 月 10 日以臺教授國部字第 1040016389A 號函提報「優質高中職學校資訊公告於十二年國教網『優質高級中等學校-學校名單』項下，其中公告項目僅公告優質名單，未公告廢止名單及原因，不利家長及學生對相關資訊之掌握」檢討改善報告。</p> <p>二、按教育部推動「高級中等學校優質認證」制度，係為奠基於優質化及均質化之補助，努力創造學校創新特色與動能，以落實學生適性揚才、增進家長安心認同、肯定教師專業奉獻，並確保學校特色品牌。基於前開目的，教育部規劃優質認證之申</p>



決議、附帶決議及注意事項		辦理情形
項次	內容	
	優質高中職，占全國 500 所學校比率為 87.6%；優質高中職學校資訊公告於十二年國教網「優質高級中等學校－學校名單」項下，其中公告項目僅公告優質名單，未公告廢止名單及原因，不利家長及學生對相關資訊之掌握，應予檢討改進。	<p>請方式，係鼓勵各校視其需要自主提出，不予強制，並僅公告通過優質認證之學校名單，以期符應正向肯定學校辦學成效之政策初衷。</p> <p>三、針對已取得認證之優質高級中等學校，如經各該主管機關查證具有重大違規者，各該主管機關得廢止其認證，並報本部備查。另外，教育部將據以將該等有重大違規之學校自「十二年國民基本教育資訊網」公告之優質認證學校名單中予以移除，另同步要求各該主管機關持續督導相關學校改善缺失、積極辦學，俾利日後重行申請優質認證。前開作為，除符合認證要點之規定，亦符應本部推動優質認證制度以正向肯定學校辦學成效之政策立場，同時避免因逕行公布廢止認證之學校名單，進而影響學校正向發展之動能。</p>
4.	鑒於縣市合併後，高雄市政府因相關因素尚未能夠承接原高雄縣之國立高中，並將其改制為市立高中。然而，為有效推動高雄市內高中職教師市內介聘作業，教育部應召集高雄市教育局、國民及學前教育署與國防部等單位，針對高雄市內教育部主管之高中職、國防部主管之高中與高雄市立主管之高中職，就上開主管機關所屬高中職教師，參加高雄市內高中職教師市內介聘機制之可行性進行研議，以有效推動高雄市內高中職教師介聘作業。	「高雄市立高級中等學校教師介聘作業要點」業經高雄市政府於 104 年 5 月 1 日高市教高字第 10432763400 號函修正，同意高雄市內教育部主管之高中職、國防部及法務部主管之高中如經該校教師評審委員會決議參加高雄市內高中職教師市內介聘機制，可併同辦理市內教師介聘，104 學年度高雄市教師市內介聘國立學校僅旗山農工參加，該校共 5 位教師調出，1 位教師調入。
5.	鑒於 103 年度十二年國教推動後，許多學區之地方政府已決定明年度起將不再舉辦特色招生，高中職入學若有學區不舉辦特色招生考試後，整個考試招生期程將會比今年更早完成。然而，國中畢業生除高中職入學此一管道外，尚有五專入學之管道，以南區	104 學年度高級中等學校適性入學制度，以「先免後特、多元入學、一次分發到位」為原則。另就南區五年制專科學校招生期程亦屬一致，期程尚無生錯落之紛擾，究高雄區是否辦理特招存續，並無影響該區考生報名五年制專科學校之權益，更符應一次分發到位之基本精神。

決議、附帶決議及注意事項		辦理情形
項次	內容	
	招生為例，明年高雄市將取消特招，但台南市依舊保留特招，南區五專入學招生勢必要採取與台南考區一樣較晚完成招生入學之期程，屆時將影響高雄區考生之權益。是以，國民及學前教育署應與五專入學主管機關高教司協調，針對部分學區取消特招提早完成招生入學之期程情形，與五專招生入學之期程，應如何配套調整，以保護學生之就學權益進行研議。	
6.	十二年國教主要精神為適性揚才、多元發展，教育部大力推廣技職教育，編列 18 億 4,480 萬元來推行「技職再造」計畫，以產學攜手合作，培育專業技術人才，但現有的技職體系學生招生偏向餐飲觀光等服務業，自 95 學年開始技專校院美容、餐飲及觀光相關科系核定招生名額，由 2 萬 2,504 人增加至 102 學年度之 4 萬 4,806 人，成長將近 1 倍，技職體系學校招生名額之核定，似乎未能考量產業供需情形，就業市場中供求不均，部分產業人力資源供過於求，低薪現象難解，爰建請教育部依現行就業市場進行通盤分析，技職學校應與地方產業作結合，於 3 個月內提出相關分析報告計畫，至立法院教育及文化委員會報告。	本部未來進行系科盤點時，仍將納入我國各行業就業結構百分比，並將請各部會就國家社會人力需求、課程規劃及人力推估等提供意見，以建構系科對應產業需求之運作機制，使系科調整與產業人力需求緊密結合。另技專校院申請增設院所系科及學位學程，需符合總量標準所定之申請條件，包含評鑑成績、設立年限及師資條件等，本部並依前列各項申請條件進行審核。審查時均請相關產業之目的事業主管機關就政策推動及主管產業需求，提出人力需求現況或趨勢，落實跨部會審查機制，強化與產業需求之連結。