

(11
1
2)
中華民國
102
年度
國民及
學前
教育
署
單位
預算
案

11-2

中華民國 102 年度

中央政府總預算案

教育部國民及學前教育署
單位預算

教育部編

教育部國民及學前教育署

預算目次

中華民國 102 年度

一、預算總說明.....	1~9
二、主要表	
(一)歲入來源別預算表.....	11~12
(二)歲出機關別預算表.....	13~30
三、附屬表	
(一)歲入項目說明提要表.....	31~32
(二)歲出計畫提要及分支計畫概況表	
1. 一般行政.....	33~35
2. 國民及學前教育行政及督導.....	36~53
3. 國立高級中等學校教學與訓輔輔助.....	54~63
4. 國立高級中等學校校務基金.....	64~73
5. 交通及運輸設備.....	74
6. 第一預備金.....	75
(三)各項費用彙計表.....	76~79
(四)歲出一級用途別科目分析表.....	80~81
(五)資本支出分析表.....	82~83
(六)人事費分析表.....	85
(七)預算員額明細表.....	86~87
(八)公務車輛明細表.....	89
(九)現有辦公房舍明細表.....	90~91
(十)補助經費分析表.....	92~123
(十一)捐助經費分析表.....	124~137
(十二)派員出國計畫預算總表及類別表.....	139~141
(十三)歲出按職能及經濟性綜合分類表.....	142~143
(十四)立法院審議中央政府總預算案所提決議、附帶決議及注意辦理事項 辦理情形報告表.....	144~161
(十五)跨年期計畫概況表.....	162~163
(十六)委辦經費分析表.....	164~173

總 說 明

教育部國民及學前教育署

預算總說明

中華民國 102 年度

一、現行法定職掌：根據中華民國 101 年 2 月 3 日公佈之教育部國民及學前教育署組織法與規定

(一)機關主要職掌：

1. 高級中等以下學校與學前教育政策、制度之規劃、執行與督導，及相關法規之研修。
2. 高級中學與職業學校一般教育事項之規劃、執行及督導。
3. 國民中學與國民小學一般教育事項之規劃、執行及督導。
4. 學前教育一般教育事項之規劃、執行及督導。
5. 高級中等以下學校與學前教育階段特殊教育事項之規劃、執行及督導。
6. 高級中等以下學校與學前教育階段藝術教育事項之規劃、執行及督導。
7. 高級中等以下學校與學前教育階段原住民族及少數族群教育事項之規劃、執行及督導。
8. 高級中等以下學校與學前教育階段校園安全事項之規劃、執行及督導。
9. 高級中等以下學校與學前教育階段學校衛生事項之規劃、執行及督導。
10. 其他有關高級中等以下學校及學前教育事項。

(二)內部分層業務：

1. 高中及高職教育組職掌：

- (1)直轄市、縣(市)政府辦理高級中學與職業學校教育之督導及協調。
- (2)高級中學與職業學校教育制度之政策規劃及相關法規之研修。
- (3)所轄高級中學與職業學校行政之管理及督導。
- (4)高級中學與職業學校校園環境設施、教學設備之規範及督導。
- (5)高級中學與職業學校課程、教學、研究、實驗之規劃、推動及督導。
- (6)高級中學與職業學校辦理國際教育與交流之規劃、推動及督導。
- (7)高級中學與職業學校學生實習之規劃、推動及督導。
- (8)高級中學與職業學校辦理進修教育業務之規劃、推動及督導。
- (9)其他有關高級中學及職業學校教育事項。

2. 國中小及學前教育組職掌：

- (1)直轄市、縣（市）政府辦理國民中學、國民小學及學前教育之督導及協調。
 - (2)國民中學、國民小學與學前教育制度之政策規劃及相關法規之研修。
 - (3)國民中學、國民小學與學前教育經費之補助及督導。
 - (4)國民中學、國民小學與學前教育課程綱要之研修及推動。
 - (5)國民中學、國民小學與學前教育階段研究、實驗之規劃、推動及督導。
 - (6)國民中學與國民小學辦理國際教育與交流之規劃、推動及督導。
 - (7)學前教育機構設施與教學設備之規範及督導。
 - (9)其他有關國民中學、國民小學及學前教育事項。
3. 原住民族與少數族群及特殊教育組職掌：
- (1)直轄市、縣（市）政府辦理高級中等以下學校原住民族及少數族群教育、特殊教育與學校藝術教育之督導及協調。
 - (2)高級中等以下學校原住民族與少數族群教育、特殊教育及學校藝術教育事項之規劃。
 - (3)高級中等以下學校原住民族及少數族群教育、特殊教育與學校藝術教育經費之補助及督導。
 - (4)高級中等以下學校原住民族及少數族群教育、特殊教育、學校藝術教育課程、教學、研究與實驗之規劃、推動及督導。
 - (5)高級中等以下學校原住民族與少數族群教育學生就學扶助、補助、獎助之規劃、推動及督導。
 - (6)所轄高級中等以下學校特殊教育學校行政之管理及督導。
 - (7)高級中等以下學校特殊教育學生就學鑑定、安置與輔導之規劃、推動及督導。
 - (8)高級中等以下學校特殊教育學生就學扶助、補助與獎助之規劃、推動及督導。
 - (9)高級中等以下學校特殊教育無障礙校園環境、教學設備、輔具與支持服務系統建置之規劃、推動及督導。
 - (10)其他有關高級中等以下學校原住民族及少數族群教育、特殊教育及學校藝術教育事項。

4. 學生事務及校園安全組職掌：

- (1)直轄市、縣(市)政府辦理高級中等以下學校及學前教育階段學生事務及輔導與校園安全防護、學校衛生之督導及協調。
- (2)高級中等以下學校學生事務工作、輔導工作之規劃、推動及督導。
- (3)高級中等以下學校校園安全中心事項之規劃、推動及督導。
- (4)高級中等以下學校校園安全防護、防災教育、交通安全教育、校外生活輔導事項之規劃、推動及督導。
- (5)高級中等以下學校全民國防教育與設備、器材購置業務事項之規劃、推動及督導。
- (6)本署及各直轄市政府編制內軍職人員、高級中等學校軍訓教官與護理教師人事管理事項之規劃、推動及督導；高級中等學校軍訓教官與護理教師待遇事項之規劃、推動及督導。
- (7)高級中等以下學校與學前教育階段衛生制度、健康促進之規劃、督導及經費補助。
- (8)高級中等以下學校與學前教育階段校園傳染病、慢性病防制之規劃、推動及督導。
- (9)高級中等以下學校與學前教育階段環境衛生、環境保護、學校午餐、校園餐飲營養衛生之規劃、推動及督導。
- (10)其他有關高級中等以下學校與學前教育階段學生事務及輔導、校園安全及學校衛生事項。

5. 秘書室職掌：

- (1)印信典守及文書、檔案之管理。
- (2)出納、財務、營繕、採購及其他事務管理。
- (3)媒體公關事務之政策規劃、研擬、執行及管考。
- (4)行政資訊業務之規劃管理及推動。
- (5)不屬其他各組、室事項。

6. 人事室職掌：本署及所轄學校人事事項。

7. 政風室職掌：本署及所轄學校政風事項。

8. 會計室職掌：本署及所轄學校歲計及會計事項。

(三)組織系統圖及預算員額說明表

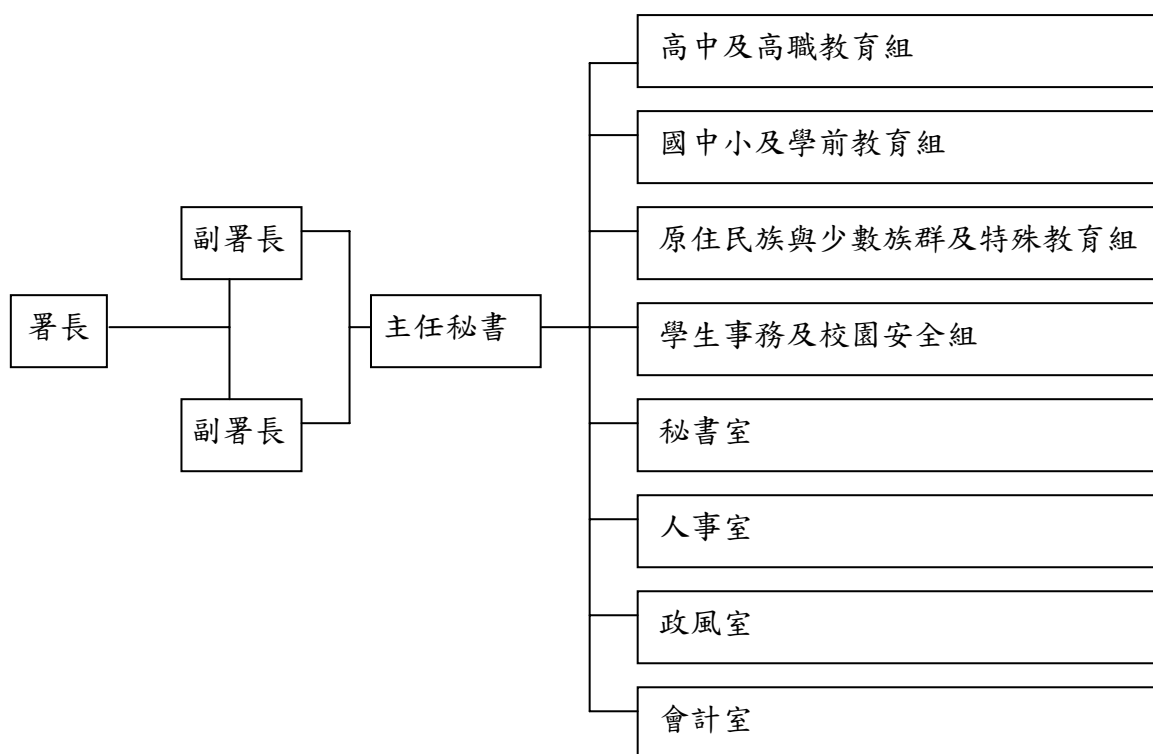

單位：人

機關名稱	職員	駐警	工友	技工	駕駛	聘用	約僱	合計
教育部國民及學前教育署	158	0	19	6	9	3	12	207

二、教育部國民及學前教育署 102 年度施政目標與重點

推動 12 年國民基本教育，擴大高中職免試入學比率，分階段達成高中職全面免學費，促進高中職優質化，推動各地區高中職均衡發展，建構國中小優質環境，逐步降低國中小班級學生人數，提升國民教育品質，防制校園霸凌，營造友善校園，強化中輟學生復學輔導及校園輔導措施，加強辦理學童課後照顧，落實校園飲食管理，提升學校供餐品質，推動托兒所與幼稚園整合，確保幼兒教育品質，提供 5 歲幼兒教育補助，實施身心障礙學生融合教育，推動及發展原住民族教育，維護弱勢學生受教權益，達成教育機會均等之理想。

本署依據行政院 102 年度施政方針，配合中程施政計畫及核定預算額度，並針對當前社會狀況及未來發展需要，編定 102 年度施政計畫，其目標與重點如次：

(一)年度施政目標

1. 實施「高中職免學費方案」，落實十二年國民基本教育推動目標。

- (1) 秉持「分階段逐步實施、先從高職做起、預定 103 學年度高中職學生全面免學費、已有公費就學補助或學費減免優待者，擇優適用，不再重複補助」等原則規劃辦理。
 - (2) 100-102 學年度推動家戶年所得 114 萬元以下高職學生免學費；同時實施家戶年所得 114 萬元以下學生（並排除家戶擁有第三（含）筆以上不動產，其不動產公告現值總和超過 650 萬元者，或年利息所得在 10 萬元（含）以上者）齊一公私立高中學費。
2. 促進高中職優質化，均衡高中職教育發展。
- (1) 改進國中基測及推動多元入學管道。
 - (2) 推動高中職學科中心優質化、落實執行課程綱要，開展課程發展研究，革新課程教材及教法。
 - (3) 加強高中職學生輔導，推動第二外語教育充實學生閱讀、藝術、創造力及多元議題教育活動。
 - (4) 改進高中職升學制度，建置高中法制及後期中等教育資料庫，規劃推動十二年國民基本教育相關事宜。
 - (5) 建置優質高中職認證機制。
3. 加強校園基礎建設，落實學生適性發展，精進學前教保品質。
- (1) 推動 5 歲幼兒免學費教育計畫。
 - (2) 落實幼托整合政策。
 - (3) 建構優質校園硬體環境設備。
 - (4) 提高國中小學課程與師資教學品質。
 - (5) 加強國民中學學生生涯發展教育。
 - (6) 推動國中小學閱讀計畫。
4. 強化中輟學生復學輔導及校園輔導措施，充實輔導人力，加強辦理學童課後照顧，維護弱勢學生受教權益。
- (1) 督導地方政府推動多元型態中介教育措施、協助中輟生復學輔導工作及依法協助地方政府設置中途學校業務。
 - (2) 督導多元型態中介教育措施教學設備改善措施。
 - (3) 督導地方政府辦理中輟輔導（含高關懷課程、專業人員協助）及與民間團體合作追蹤協尋措施。

- (4)辦理全國中輟學生輔導行政運作、通報、人員培訓、課程研發與諮詢。
 - (5)補助直轄市、縣（市）政府增置輔導人力，推動學生輔導工作。
 - (6)實施國民中小學補救教學，協助學習低成就的學生獲得更多的學習機會與資源。
5. 督導地方政府推動特殊教育。
- (1)推動學前特殊教育普及化。
 - (2)加強特教學生鑑定安置與輔導。
 - (3)強化特教相關支持服務。
 - (4)加強身心障礙教育行政支持之網路服務。
6. 推動及發展原住民族教育。
- (1)配合本部「發展原住民族教育五年中程個案計畫(100-104 年)」持續補助學校辦理推動原住民教育各項措施，提昇原住民學生競爭能力。
 - (2)持續落實高中職原住民升學優待，並放寬各管道原住民招生人數。
 - (3)持續編列經費，提高原住民學生相關補助措施。

(二)年度關鍵績效指標

關鍵策略目標		關鍵績效指標				
		關鍵績效指標	評估體制	評估方式	衡量標準	年度目標值
一	高中職免學費	方案實施後受益總人數比率	1	統計數據	當學年度方案實施後受益人數÷高中職學生總數×100%	57%
二	均衡高中職教育發展	1. 高中職和五專提供免試入學名額比率	1	統計數據	當年度高中職及五專核定之免試入學名額÷當年度高中職及五專核定之總招生名額×100%	65%
		2. 優質高中職比率	4	統計數據	最近 1 次學校評鑑總成績 80 分以上或相當優等以上之校數÷全國高中職總數×100%	75%
三	推動 5 歲幼兒免學費教育	1. 家戶年所得 50 萬元以下家庭之滿 5 足歲幼兒入園率(經濟弱勢幼兒入園率)	1	統計數據	家戶年所得 50 萬元以下家庭滿 5 足歲幼兒之入園人數÷全體家戶年所得 50 萬元以下家庭 5 歲幼兒之人數×100%	95%
		2. 整體滿 5 足歲至入國民小學前幼兒入園率	1	統計數據	滿 5 足歲幼兒之入園人數÷全體滿 5 足歲幼兒之人數×100%	95%
		3. 原住民地區國民小學附設幼稚園比率	1	統計數據	原住民地區國民小學設立附設幼稚園之校數÷原住民地區國民小學數×100%	82%
四	充實輔導人力，維護弱勢學生受教權益	1. 補助各地方政府置專任專業輔導人員	1	統計數據	每年補助地方政府聘用專任專業輔導人員數	579 人
		2. 推動所有國民中小學辦理補救教學篩選	1	統計數據	國民小學及國民中學參與補救教學篩選校數	3,023 校
五	督導地方政府推動特殊教育	1. 提供學前特教服務比率	1	統計數據	當年度提供特教服務之學前身障幼兒數÷當年度 3 至 5 歲人口總數(依內政部統計數據) × 100%	2%
		2. 高中職提供身心障礙學生十二年就學安置招生名額比率	1	統計數據	當年度高中職核定身心障礙學生十二年就學安置招生名額÷當年度高中職核定之總招生名額×100%	2%

關鍵策略目標		關鍵績效指標				
		關鍵績效指標	評估體制	評估方式	衡量標準	年度目標值
		3. 加強身心障礙教育行政支持之服務網絡實施計畫	1	統計數據	身心障礙教育行政支持之服務網絡服務人次	30,000 人次
六	推動及發展原住民族教育	1. 補助原住民學生學雜費受益人數比率	1	統計數據	99 學年度起全面實施原住民高中職學生免學雜費。由 98 學年度補助 10,580 人次，經費 1 億 1,627 萬 1 仟元，至 99 學年度約 17,961 人次，經費補助 3 億 9,922 萬元；受益人數增加約 7,381 人次，經費增加約 2 億 8294 萬 9 仟元。	100%
		2. 提升原住民學生就讀高級中等學校比率	1	統計數據	當學年國中畢業生人數÷當年高級中等學校 1 年級學生數×100%。 每學年原住民國中生就讀高級中等學校比率由 95 學年度 82.26% 提升至 99 學年度 95.44%。	95.50%

註：評估體制之數字代號意義如下：

1. 指實際評估作業係運用既有之組織架構進行。
2. 指實際評估作業係由特定之任務編組進行。
3. 指實際評估作業係透過第三者方式（如由專家學者）進行。
4. 指實際評估作業係運用既有之組織架構並邀請第三者共同參與進行。
5. 其它。

三、教育部國民及學前教育署以前年度實施狀況及成果概述

(一)前(100)年度施政績效及達成情形分析：

編號	年度績效目標	衡量指標	原定目標值	績效衡量暨達成情形分析
一	加強校園基礎建設、提升教學研究品質，建構優質學習環境	高中職補強及拆除重建完成發包之棟數	77 棟	高中職補強 72 棟及拆除重建 10 校共完成 82 棟發包作業，達成度 100%。
		國中小補強及拆除重建完成發包之棟數	341 棟	本計畫 100 年度原預定完成國中小校舍補強工程 305 棟及拆除重建工程 36 校次(以 1 校 1 棟估算)合計 341 棟之發包作業；惟因本部推動經費節約措施(包括規劃設計委外審查並就經費合理性把關、推動具鑑別度之側推分析方法及經濟有效之補強工法)以致經費有所節餘，故以節餘款重分配新增補助校舍後，100 年度實際核定補助補強工程 416 棟及拆除重建工程 67 校次(以 1 校 1 棟估算)合計 483 棟，前述 483 棟校舍均已全數完成發包作業，故達成度為 100%。
二	建構良好升學制度、強化教師教學能力，落實學生適性發展	高中職和五專提供免試入學名額比率	25%	全國高中、高職及五專總核定招生名額為 381,169 名，其中免試入學招生名額為 171,139 名。高中職和五專提供免試入學名額比率(免試入學招生名額÷總招生名額×100%)=44.9%(171139÷381169×100%)，已達 100 年度訂定之關鍵績效指標 (25%)。

(二)上(101)年度施政績效及達成情形分析：

關鍵策略目標	關鍵績效指標	績效衡量暨達成情形分析
建構良好升學制度、強化教師教學能力，落實學生適性發展	高中職和五專提供免試入學名額比率	全國高中職學校提供擴大免試入學名額計 165,841 名，達核定招生名額之 57.3%。

本 頁 空 白

主 要 表

**教育部國民及學前教育署
歲入來源別預算表**

經資門併計

中華民國102年度

單位：新臺幣千元

科 目 稱					本年度預算數	上年度預算數	前年度決算數	本年度與 上年度比較	說 明
款	項	目	節	名					
				合 計	7,444	8,084	123,457	-640	
2				0400000000 罰款及賠償收入	-	-	20,879	-	
	88			0420100000 國民及學前教育署	-	-	20,879	-	
		1		0420100100 罰金罰鍰及怠金	-	-	13,314	-	
			1	0420100101 罰金罰鍰	-	-	13,314	-	前年度決算數係各國立高級中等學校採購財物廠商違約逾期交貨及營繕工程廠商違約逾期完工之罰款等收入。
		2		0420100200 沒入及沒收財物	-	-	6,472	-	
			1	0420100201 沒入金	-	-	6,472	-	前年度決算數係各國立高級中等學校採購案得標廠商未簽約沒收押標金及違約沒收履約保證金等收入。
		3		0420100300 賠償收入	-	-	1,093	-	
			1	0420100301 一般賠償收入	-	-	1,093	-	前年度決算數係各國立高級中等學校發包工程違約賠償收入。
3				0500000000 規費收入	7,444	8,084	15,067	-640	
	102			0520100000 國民及學前教育署	7,444	8,084	15,067	-640	
		1		0520100100 行政規費收入	7,360	8,000	14,883	-640	
			1	0520100101 審查費	7,360	8,000	14,883	-640	本年度預算數係審查國民中小學九年一貫課程教材與高級中等學校教科用書之審查費收入。
		2		0520100300 使用規費收入	84	84	184	0	
			1	0520100305 資料使用費	-	-	6	-	前年度決算數係國立屏東特殊教育學校籌備處工程招標出售招標文件等收入。
		2		0520100312 場地設施使用費	84	84	178	0	本年度預算數係借用宿舍員工自薪資扣回繳庫數。
4				0700000000 財產收入	-	-	175	-	
	99			0720100000 國民及學前教育署	-	-	175	-	

教育部國民及學前教育署 歲入來源別預算表

經資門併計

中華民國102年度

單位：新臺幣千元

科 目 節 名					目 稱	本年度預算數	上年度預算數	前年度決算數	本年度與 上年度比較	說 明	
7	92	1	0720100100	財產孳息		-	-	108	-		
			1	0720100101	利息收入		-	-	57	-	前年度決算數係各國立高級中等學校代辦經費存入公庫之利息收入。
			2	0720100106	租金收入		-	-	51	-	前年度決算數係創新育成中心場地出租之租金收入。
			2	0720100600	廢舊物資售價		-	-	67	-	前年度決算數係出售報廢財產及物品等收入。
				1100000000	其他收入		-	-	87,336	-	
				1120100000	國民及學前教育署		-	-	87,336	-	
			1	1120100900	雜項收入		-	-	87,336	-	
			1	1120100901	收回以前年度歲出		-	-	25,282	-	前年度決算數係收回以前年度補助各縣市政府及學校各項計畫經費執行結餘款等繳庫數。
			2	1120100909	其他雜項收入		-	-	62,055	-	前年度決算數係老舊校舍整建工程之結餘款繳庫數及碳粉匣回收等收入。

**教育部國民及學前教育署
歲出機關別預算表**

經費門併計

中華民國102年度

單位：新臺幣千元

科 目					本年度預算數	上年度預算數	本年度與上年度 比	說 明
款	項	目	節	名 稱				
11				002000000 教育部主管	78,949,577	80,022,830	-1,073,253	教育部國民及學前教育署組織法業經立法院101年1月20日第7屆第8會期第1次臨時會第1次會議三讀通過，並奉總統於101年2月3日以華總一義字第10100022801號令公布，本科目上年度法定預算數80,022,830千元，係由省市地方政府「補助直轄市及縣市政府」科目移入33,287千元、「直轄市與縣市平衡預算及繳款專案補助」科目移入32,324千元及「直轄市及縣市保障財源補助」科目移入7,871千元，兒童局「兒童托育業務」科目移入3,558,566千元，教育部「一般行政」科目移入9,372千元、「技術職業教育行政及督導」科目移入4,000千元、「私立學校教學獎助」科目移入90,700千元、「中等教育督導及師資培育」科目移入349,105千元、「中等教育管理」科目移入19,662,376千元、「國立高級中等學校教學與訓輔補助」科目移入31,988,116千元、「國民教育行政及督導」科目移入20,220,044千元、「社會教育行政及督導」科目移入10,000千元、「學校體育與衛生教育」科目移入149,747千元、「學生事務與輔導」科目移入1,282,696千元、「特殊教育推展」科目移入830,964千元、「原住民教育推展」科目移入338,521千元、「國際教育交流」科目移入52,721千元及「國立高級中等學校校務基金」科目移入1,402,420千元。
	2			002010000 國民及學前教育署	78,949,577	80,022,830	-1,073,253	
				512010000 教育支出	78,949,577	80,022,830	-1,073,253	
		1		512010010 一般行政	263,625	264,255	-630	
			2	512010020 國民及學前教育	77,324,477	78,392,155	-1,067,678	1. 本年度預算數263,625千元，包括人事費203,762千元，業務費52,660千元，設備及投資6,003千元，獎補助費1,200千元。 2. 本年度預算數之內容與上年度之比較如下： (1) 人員維持費203,762千元，與上年度同。 (2) 基本行政工作維持費53,860千元，與上年度同。 (3) 辦公房屋整修及設備購置經費6,003千元，較上年度減列購置視訊會議所需通訊設備等經費630千元。
		1		5120100201 國民及學前教育行政及督導	47,959,843	48,832,172	-872,329	

**教育部國民及學前教育署
歲出機關別預算表**

經費門併計

中華民國102年度

單位：新臺幣千元

科 目					本年度預算數	上年度預算數	本年度與上年度 比	說 明
款	項	目	節	名 稱				
				5120100202				務評鑑及優質化輔助方案等經費183,739千元，計淨減450,865千元。 (2)國民中小學教育經費13,872,139千元，較上年度減列國民中小學設施整建及設備充實等經費1,145,660千元，增列攜手計畫課後扶助方案等經費499,132千元，計淨減646,528千元。 (3)學前教育經費9,109,692千元，較上年度增列5歲幼兒免學費教育計畫與中低收入戶幼童托教補助及促進幼教發展等經費182,651千元。 (4)原住民族與少數族群及藝術教育經費1,055,101千元，較上年度減列辦理師生康樂輔導及社團活動等經費4,480千元，增列補助各縣市政府所轄高級中等學校清寒僑生助學金等經費67千元，計淨減4,413千元。 (5)特殊教育經費1,903,982千元，較上年度增列補助身心障礙學生就學安置、高中職設立特教班及視障類學生購買點字或大字體教科書等經費118,323千元。 (6)學生事務與校園安全及衛生教育經費2,105,416千元，較上年度減列辦理衛生教育宣導及急救訓練推廣等經費68,927千元。 (7)一般教育推展經費748,547千元，較上年度減列優良教師表揚獎勵金及通訊費等經費2,570千元。 (8)高級中等學校改隸直轄市專案補助經費2,916,577千元，與上年度同。
			2	國立高級中等學校教學與訓輔輔助	29,364,634	29,559,983	-195,349	1.本年度預算數29,364,634千元，均為獎補助費，係補助納入「國立高級中等學校校務基金」運作之169所國立高級中等學校所需一般教學與訓輔經費。 2.本年度預算數之內容與上年度之比較如下： (1)補助國立宜蘭高級中學164,101千元，較上年度增列4,464千元。 (2)補助國立羅東高級中學144,571千元，較上年度增列1,248千元。 (3)補助國立基隆高級中學171,144千元，較上年度增列230千元。 (4)補助國立臺灣師範大學附屬高級中學351,360千元，較上年度減列6,062千元。 (5)補助國立政治大學附屬高級中學115,559千元，較上年度減列321千元。 (6)補助國立華僑實驗高級中學220,718千元，較上年度增列4,613千元。 (7)補助國立桃園高級中學195,455千元，較上年度減列3,749千元。 (8)補助國立武陵高級中學201,801千元，較上年度減列2,777千元。

**教育部國民及學前教育署
歲出機關別預算表**

經資門併計

中華民國102年度

單位：新臺幣千元

科					目	本年度預算數	上年度預算數	本年度與上年度 比	說 明
款	項	目	節	名	稱				
									(9)輔助國立楊梅高級中學169,681千元，較上年度增列1,007千元。 (10)輔助國立陽明高級中學195,344千元，較上年度減列4,049千元。 (11)輔助國立中壢高級中學190,905千元，較上年度減列6,664千元。 (12)輔助國立內壢高級中學170,620千元，較上年度減列1,724千元。 (13)輔助國立新竹高級中學197,569千元，較上年度增列697千元。 (14)輔助國立竹東高級中學151,767千元，較上年度減列434千元。 (15)輔助國立竹北高級中學214,078千元，較上年度增列1,687千元。 (16)輔助國立關西高級中學125,223千元，較上年度增列3,905千元。 (17)輔助國立苗栗高級中學136,102千元，較上年度減列5,359千元。 (18)輔助國立竹南高級中學153,212千元，較上年度增列500千元。 (19)輔助國立卓蘭實驗高級中學185,625千元，較上年度增列2,085千元。 (20)輔助國立苑裡高級中學105,886千元，較上年度增列4,366千元。 (21)輔助國立豐原高級中學154,721千元，較上年度增列1,488千元。 (22)輔助國立大甲高級中學163,554千元，較上年度增列265千元。 (23)輔助國立清水高級中學132,552千元，較上年度減列2,665千元。 (24)輔助國立大里高級中學124,845千元，較上年度減列1,387千元。 (25)輔助國立臺中第一高級中學243,565千元，較上年度減列1,790千元。 (26)輔助國立臺中第二高級中學229,297千元，較上年度減列4,444千元。 (27)輔助國立臺中文華高級中學198,827千元，較上年度減列553千元。 (28)輔助國立南投高級中學181,603千元，較上年度減列5,881千元。 (29)輔助國立暨南國際大學附屬高級中學157,616千元，較上年度減列4,545千元。 (30)輔助國立竹山高級中學168,999千元，較上年度減列3,396千元。 (31)輔助國立中興高級中學144,046千元，較上年度減列30,359千元。 (32)輔助國立彰化高級中學240,558千元，較上年度

**教育部國民及學前教育署
歲出機關別預算表**

經費門併計

中華民國102年度

單位：新臺幣千元

科					目	本年度預算數	上年度預算數	本年度與上年度 比	說 明
款	項	目	節	名	稱				
									增列33,046千元。 (33)補助國立員林高級中學167,841千元，較上年度增列6,086千元。 (34)補助國立鹿港高級中學168,375千元，較上年度減列494千元。 (35)補助國立溪湖高級中學170,531千元，較上年度增列6,276千元。 (36)補助國立斗六高級中學173,534千元，較上年度增列4,724千元。 (37)補助國立虎尾高級中學149,300千元，較上年度減列11千元。 (38)補助國立北港高級中學118,625千元，較上年度減列4,485千元。 (39)補助國立嘉義高級中學234,825千元，較上年度增列3,519千元。 (40)補助國立東石高級中學168,589千元，較上年度增列3,220千元。 (41)補助國立新港藝術高級中學60,592千元，較上年度增列1,231千元。 (42)補助國立新營高級中學141,390千元，較上年度減列10,521千元。 (43)補助國立後壁高級中學150,034千元，較上年度減列5,472千元。 (44)補助國立新化高級中學117,195千元，較上年度增列104千元。 (45)補助國立新豐高級中學129,630千元，較上年度減列1,670千元。 (46)補助國立北門高級中學107,815千元，較上年度減列509千元。 (47)補助國立善化高級中學114,015千元，較上年度增列227千元。 (48)補助國立臺南大學附屬高級中學198,882千元，較上年度減列5,311千元。 (49)補助國立臺南第一高級中學226,118千元，較上年度減列2,812千元。 (50)補助國立臺南第二高級中學180,819千元，較上年度減列1,866千元。 (51)補助國立高雄師範大學附屬高級中學149,181千元，較上年度減列3,792千元。 (52)補助國立中山大學附屬國光高級中學123,567千元，較上年度增列4,646千元。 (53)補助國立岡山高級中學143,052千元，較上年度減列154千元。 (54)補助國立鳳山高級中學170,471千元，較上年度減列3,017千元。 (55)補助國立鳳新高級中學189,433千元，較上年度減列367千元。

教育部國民及學前教育署 歲出機關別預算表

經費門併計

中華民國102年度

單位：新臺幣千元

科 目					本年度預算數	上年度預算數	本年度與上年度 比 較	說 明
款	項	目	節	名 稱				
								(56)補助國立旗美高級中學108,143千元，較上年度減列1,973千元。 (57)補助國立屏東高級中學197,039千元，較上年度減列2,908千元。 (58)補助國立屏北高級中學99,017千元，較上年度增列15,379千元。 (59)補助國立潮州高級中學149,071千元，較上年度增列1,293千元。 (60)補助國立臺東高級中學140,719千元，較上年度增列1,556千元。 (61)補助國立臺東大學附屬體育高級中學103,533千元，較上年度增列364千元。 (62)補助國立花蓮高級中學145,441千元，較上年度增列3,625千元。 (63)補助國立玉里高級中學158,480千元，較上年度增列445千元。 (64)補助國立馬公高級中學172,214千元，較上年度減列2,471千元。 (65)補助國立金門高級中學133,639千元，較上年度減列7,789千元。 (66)補助國立馬祖高級中學81,596千元，較上年度增列616千元。 (67)補助國立蘭陽女子高級中學135,932千元，較上年度增列4,161千元。 (68)補助國立基隆女子高級中學187,206千元，較上年度減列6,544千元。 (69)補助國立新竹女子高級中學182,670千元，較上年度增列2,375千元。 (70)補助國立臺中女子高級中學174,978千元，較上年度減列1,542千元。 (71)補助國立彰化女子高級中學158,362千元，較上年度增列1,947千元。 (72)補助國立嘉義女子高級中學160,852千元，較上年度增列1,196千元。 (73)補助國立臺南女子高級中學180,013千元，較上年度減列3,580千元。 (74)補助國立臺南家齊女子高級中學173,390千元，較上年度增列3,998千元。 (75)補助國立屏東女子高級中學170,277千元，較上年度增列2,167千元。 (76)補助國立臺東女子高級中學109,341千元，較上年度減列1,387千元。 (77)補助國立花蓮女子高級中學127,040千元，較上年度減列1,460千元。 (78)補助國立羅東高級工業職業學校193,058千元，較上年度增列2,596千元。 (79)補助國立新竹高級工業職業學校215,813千元，

**教育部國民及學前教育署
歲出機關別預算表**

經資門併計

中華民國102年度

單位：新臺幣千元

科 目					本年度預算數	上年度預算數	本年度與上年度 比 較	說 明
款	項	目	節	名 稱				
								較上年度減列5,205千元。 (80)補助國立沙鹿高級工業職業學校240,422千元，較上年度減列5,952千元。 (81)補助國立大甲高級工業職業學校187,536千元，較上年度減列6,768千元。 (82)補助國立東勢高級工業職業學校237,661千元，較上年度減列7,032千元。 (83)補助國立臺中高級工業職業學校403,376千元，較上年度減列20,991千元。 (84)補助國立埔里高級工業職業學校180,061千元，較上年度增列1,079千元。 (85)補助國立員林崇實高級工業職業學校190,839千元，較上年度減列901千元。 (86)補助國立永靖高級工業職業學校169,592千元，較上年度減列2,570千元。 (87)補助國立秀水高級工業職業學校212,321千元，較上年度減列817千元。 (88)補助國立彰化師範大學附屬高級工業職業學校270,277千元，較上年度減列709千元。 (89)補助國立嘉義高級工業職業學校334,076千元，較上年度增列1,898千元。 (90)補助國立臺南高級工業職業學校335,958千元，較上年度減列10,415千元。 (91)補助國立新營高級工業職業學校185,057千元，較上年度減列4,211千元。 (92)補助國立新化高級工業職業學校153,175千元，較上年度減列3,947千元。 (93)補助國立屏東高級工業職業學校291,558千元，較上年度增列4,328千元。 (94)補助國立花蓮高級工業職業學校259,226千元，較上年度減列5,630千元。 (95)補助國立臺中高級農業職業學校250,932千元，較上年度減列14,284千元。 (96)補助國立仁愛高級農業職業學校108,226千元，較上年度減列4,012千元。 (97)補助國立佳冬高級農業職業學校171,684千元，較上年度增列4,523千元。 (98)補助國立花蓮高級農業職業學校177,308千元，較上年度減列658千元。 (99)補助國立宜蘭高級商業職業學校201,661千元，較上年度減列7,322千元。 (100)補助國立羅東高級商業職業學校172,340千元，較上年度減列1,608千元。 (101)補助國立中壢高級商業職業學校226,517千元，較上年度減列11,229千元。 (102)補助國立新竹高級商業職業學校151,500千元，較上年度減列6,645千元。

**教育部國民及學前教育署
歲出機關別預算表**

經資門併計

中華民國102年度

單位：新臺幣千元

科 目					本年度預算數	上年度預算數	本年度與上年度 比 較	說 明
款	項	目	節	名 稱				
								(103)輔助國立苗栗高級商業職業學校136,546千元，較上年度減列2,698千元。
								(104)輔助國立豐原高級商業職業學校218,084千元，較上年度減列1,714千元。
								(105)輔助國立南投高級商業職業學校167,795千元，較上年度減列1,544千元。
								(106)輔助國立彰化高級商業職業學校254,577千元，較上年度減列5,446千元。
								(107)輔助國立嘉義高級商業職業學校174,083千元，較上年度增列1,006千元。
								(108)輔助國立華南高級商業職業學校166,927千元，較上年度減列584千元。
								(109)輔助國立臺南高級商業職業學校216,748千元，較上年度減列5,112千元。
								(110)輔助國立臺東高級商業職業學校175,239千元，較上年度減列5,957千元。
								(111)輔助國立花蓮高級商業職業學校162,726千元，較上年度增列241千元。
								(112)輔助國立桃園高級農工職業學校301,647千元，較上年度增列1,334千元。
								(113)輔助國立龍潭高級農工職業學校186,333千元，較上年度增列1,917千元。
								(114)輔助國立苗栗高級農工職業學校251,399千元，較上年度減列11,755千元。
								(115)輔助國立大湖高級農工職業學校142,384千元，較上年度增列833千元。
								(116)輔助國立霧峰高級農工職業學校187,793千元，較上年度減列6,093千元。
								(117)輔助國立員林高級農工職業學校228,798千元，較上年度增列21,252千元。
								(118)輔助國立西螺高級農工職業學校203,317千元，較上年度減列2,154千元。
								(119)輔助國立虎尾高級農工職業學校175,501千元，較上年度增列1,322千元。
								(120)輔助國立北港高級農工職業學校148,926千元，較上年度減列6,030千元。
								(121)輔助國立民雄高級農工職業學校175,605千元，較上年度增列2,466千元。
								(122)輔助國立曾文高級農工職業學校208,307千元，較上年度減列5,343千元。
								(123)輔助國立北門高級農工職業學校215,645千元，較上年度減列4,170千元。
								(124)輔助國立岡山高級農工職業學校250,095千元，較上年度減列5,234千元。
								(125)輔助國立旗山高級農工職業學校173,724千元，較上年度減列196千元。
								(126)輔助國立內埔高級農工職業學校171,897千元

**教育部國民及學前教育署
歲出機關別預算表**

經費門併計

中華民國102年度

單位：新臺幣千元

科 目					本年度預算數	上年度預算數	本年度與上年度 比 較	說 明
款	項	目	節	名 稱				
								，較上年度減列5,035千元。 (127)輔助國立金門高級農工職業學校211,426千元，較上年度減列1,403千元。 (128)輔助國立基隆高級商工職業學校246,574千元，較上年度增列3,070千元。 (129)輔助國立草屯高級商工職業學校243,043千元，較上年度減列4,214千元。 (130)輔助國立水里高級商工職業學校143,772千元，較上年度增列3,489千元。 (131)輔助國立土庫高級商工職業學校142,691千元，較上年度增列342千元。 (132)輔助國立白河高級商工職業學校130,140千元，較上年度減列10,005千元。 (133)輔助國立鳳山高級商工職業學校257,988千元，較上年度增列8,746千元。 (134)輔助國立光復高級商工職業學校98,724千元，較上年度增列909千元。 (135)輔助國立二林高級商工職業學校190,930千元，較上年度減列448千元。 (136)輔助國立玉井高級商工職業學校120,216千元，較上年度減列510千元。 (137)輔助國立恆春高級商工職業學校152,186千元，較上年度減列2,988千元。 (138)輔助國立關山高級商工職業學校127,314千元，較上年度減列7,262千元。 (139)輔助國立頭城高級家事商業職業學校176,767千元，較上年度增列4,088千元。 (140)輔助國立中壢高級家事商業職業學校120,972千元，較上年度減列5,447千元。 (141)輔助國立臺中高級家事商業職業學校243,463千元，較上年度減列15,838千元。 (142)輔助國立員林高級家事商業職業學校172,414千元，較上年度增列3,144千元。 (143)輔助國立北斗高級家事商業職業學校160,071千元，較上年度增列2,025千元。 (144)輔助國立斗六高級家事商業職業學校136,953千元，較上年度增列4,371千元。 (145)輔助國立曾文高級家事商業職業學校116,451千元，較上年度減列2,402千元。 (146)輔助國立嘉義高級家事商業職業學校160,521千元，較上年度增列6,520千元。 (147)輔助國立基隆高級海事職業學校288,545千元，較上年度增列166千元。 (148)輔助國立蘇澳高級海事水產職業學校165,937千元，較上年度增列1,771千元。 (149)輔助國立臺南高級海事水產職業學校116,484千元，較上年度增列2,307千元。

**教育部國民及學前教育署
歲出機關別預算表**

經費門併計

中華民國102年度

單位：新臺幣千元

科 目					本年度預算數	上年度預算數	本年度與上年度 比 較	說 明
款	項	目	節	名 稱				
				5120108100 非營業特種基金	1,320,780	1,366,420	-45,640	(150)輔助國立東港高級海事水產職業學校166,601千元，較上年度增列9,836千元。 (151)輔助國立澎湖高級海事水產職業學校222,716千元，較上年度減列3,484千元。 (152)輔助國立成功商業水產職業學校83,177千元，較上年度增列357千元。 (153)輔助國立臺中啓聰學校191,871千元，較上年度減列5,651千元。 (154)輔助國立臺中啓明學校124,567千元，較上年度減列21,099千元。 (155)輔助國立臺南大學附屬啓聰學校181,923千元，較上年度減列6,892千元。 (156)輔助國立和美實驗學校183,225千元，較上年度減列1,404千元。 (157)輔助國立桃園啓智學校223,745千元，較上年度減列10,017千元。 (158)輔助國立彰化啓智學校203,180千元，較上年度減列10,333千元。 (159)輔助國立嘉義啓智學校168,330千元，較上年度減列3,657千元。 (160)輔助國立臺南啓智學校198,797千元，較上年度減列5,693千元。 (161)輔助國立花蓮啓智學校127,480千元，較上年度減列7,248千元。 (162)輔助國立宜蘭特殊教育學校74,022千元，較上年度減列4,922千元。 (163)輔助國立基隆特殊教育學校71,389千元，較上年度增列5,612千元。 (164)輔助國立苗栗特殊教育學校72,029千元，較上年度減列5,117千元。 (165)輔助國立臺中特殊教育學校130,944千元，較上年度減列13,377千元。 (166)輔助國立雲林特殊教育學校99,048千元，較上年度增列148千元。 (167)輔助國立屏東特殊教育學校71,880千元，較上年度增列17,555千元。 (168)輔助國立新竹特殊教育學校87,234千元，較上年度增列38,537千元。 (169)輔助國立臺東特殊教育學校40,953千元，較上年度增列13,783千元。
		3		5120108110 國立高級中等學校校務基金	1,320,780	1,366,420	-45,640	

教育部國民及學前教育署 歲出機關別預算表

經資門併計

中華民國102年度

單位：新臺幣千元

科 目					本年度預算數	上年度預算數	本年度與上年度 比 較	說 明
款	項	目	節	名 稱				
								(1)國立宜蘭高級中學4,159千元，較上年度增列購置圖書儀器設備經費353千元。 (2)國立羅東高級中學3,259千元，較上年度減列購置圖書儀器設備經費739千元。 (3)國立基隆高級中學3,159千元，較上年度減列購置圖書儀器設備經費38千元。 (4)國立臺灣師範大學附屬高級中學3,777千元，較上年度增列購置圖書儀器設備經費7千元。 (5)國立政治大學附屬高級中學1,609千元，較上年度減列購置圖書儀器設備經費490千元。 (6)國立華僑實驗高級中學3,622千元，較上年度減列購置圖書儀器設備經費36千元。 (7)國立桃園高級中學5,850千元，較上年度減列購置圖書儀器設備經費593千元，增列專科教學大樓暨圖書館工程經費2,382千元，計淨增1,789千元。 (8)國立武陵高級中學3,467千元，較上年度增列購置圖書儀器設備經費6千元。 (9)國立楊梅高級中學77,934千元，較上年度減列購置圖書儀器設備經費602千元及綜合教學大樓工程經費11,408千元，合共減列12,010千元。 (10)國立陽明高級中學3,859千元，較上年度增列購置圖書儀器設備經費107千元。 (11)國立中壢高級中學4,268千元，較上年度增列購置圖書儀器設備經費107千元。 (12)國立內壢高級中學2,849千元，較上年度減列購置圖書儀器設備經費130千元。 (13)國立新竹高級中學3,467千元，較上年度增列購置圖書儀器設備經費270千元。 (14)國立竹東高級中學4,014千元，較上年度增列購置圖書儀器設備經費51千元。 (15)國立竹北高級中學3,659千元，較上年度減列購置圖書儀器設備經費400千元。 (16)國立關西高級中學3,859千元，較上年度減列購置圖書儀器設備經費180千元。 (17)國立苗栗高級中學3,314千元，較上年度減列購置圖書儀器設備經費40千元。 (18)國立竹南高級中學4,014千元，較上年度增列購置圖書儀器設備經費356千元。 (19)國立卓蘭實驗高級中學3,004千元，較上年度減列購置圖書儀器設備經費506千元。 (20)國立苑裡高級中學2,439千元，較上年度減列購置圖書儀器設備經費269千元。 (21)國立豐原高級中學3,077千元，較上年度減列購置圖書儀器設備經費75千元。 (22)國立大甲高級中學3,231千元，較上年度減列購置圖書儀器設備經費226千元。

教育部國民及學前教育署 歲出機關別預算表

經費門併計

中華民國102年度

單位：新臺幣千元

科 目					本年度預算數	上年度預算數	本年度與上年度 比 較	說 明
款	項	目	節	名 稱				
								(23)國立清水高級中學3,077千元，較上年度減列購置圖書儀器設備經費675千元。 (24)國立大里高級中學2,308千元，較上年度減列購置圖書儀器設備經費671千元。 (25)國立臺中第一高級中學3,384千元，較上年度減列購置圖書儀器設備經費77千元。 (26)國立臺中第二高級中學91,040千元，較上年度減列購置圖書儀器設備經費76千元，增列體育館工程經費87,655千元，計淨增87,579千元。 (27)國立臺中文華高級中學3,077千元，較上年度減列購置圖書儀器設備經費75千元。 (28)國立南投高級中學4,167千元，較上年度增列購置圖書儀器設備經費610千元。 (29)國立暨南國際大學附屬高級中學4,074千元，較上年度增列購置圖書儀器設備經費106千元。 (30)國立竹山高級中學4,014千元，較上年度減列購置圖書儀器設備經費131千元。 (31)國立中興高級中學3,704千元，較上年度減列購置圖書儀器設備經費9,478千元。 (32)國立彰化高級中學13,467千元，較上年度增列購置圖書儀器設備經費9,957千元。 (33)國立員林高級中學3,314千元，較上年度增列購置圖書儀器設備經費117千元。 (34)國立鹿港高級中學3,859千元，較上年度增列購置圖書儀器設備經費662千元。 (35)國立溪湖高級中學3,704千元，較上年度增列購置圖書儀器設備經費931千元。 (36)國立斗六高級中學3,859千元，較上年度增列購置圖書儀器設備經費662千元。 (37)國立虎尾高級中學3,159千元，較上年度減列購置圖書儀器設備經費38千元。 (38)國立北港高級中學3,004千元，較上年度減列購置圖書儀器設備經費36千元。 (39)國立嘉義高級中學3,622千元，較上年度減列購置圖書儀器設備經費46千元。 (40)國立東石高級中學4,167千元，較上年度增列購置圖書儀器設備經費362千元。 (41)國立新港藝術高級中學2,309千元，較上年度增列購置圖書儀器設備經費680千元。 (42)國立新營高級中學2,923千元，較上年度減列購置圖書儀器設備經費829千元。 (43)國立後壁高級中學2,923千元，較上年度減列購置圖書儀器設備經費174千元。 (44)國立新化高級中學2,769千元，較上年度減列購置圖書儀器設備經費74千元。 (45)國立新豐高級中學2,923千元，較上年度減列購置圖書儀器設備經費979千元。

教育部國民及學前教育署 歲出機關別預算表

經費門併計

中華民國102年度

單位：新臺幣千元

科 目					本年度預算數	上年度預算數	本年度與上年度 比 較	說 明
款	項	目	節	名 稱				
								(46)國立北門高級中學2,769千元，較上年度減列購置圖書儀器設備經費74千元。 (47)國立善化高級中學2,769千元，較上年度減列購置圖書儀器設備經費74千元。 (48)國立臺南大學附屬高級中學3,467千元，較上年度減列購置圖書儀器設備經費246千元。 (49)國立臺南第一高級中學3,077千元，較上年度減列購置圖書儀器設備經費230千元及體育館興建工程經費81,473千元，合共減列81,703千元。 (50)國立臺南第二高級中學3,077千元，較上年度減列購置圖書儀器設備經費75千元及古蹟修復工程經費16,950千元，合共減列17,025千元。 (51)國立高雄師範大學附屬高級中學2,849千元，較上年度減列購置圖書儀器設備經費34千元。 (52)國立中山大學附屬國光高級中學1,764千元，較上年度減列購置圖書儀器設備經費2,143千元。 (53)國立岡山高級中學20,711千元，較上年度減列購置圖書儀器設備經費75千元及綜合大樓工程經費41,072千元，合共減列41,147千元。 (54)國立鳳山高級中學3,077千元，較上年度減列購置圖書儀器設備經費675千元。 (55)國立鳳新高級中學2,769千元，較上年度減列購置圖書儀器設備經費674千元。 (56)國立旗美高級中學2,923千元，較上年度減列購置圖書儀器設備經費674千元。 (57)國立屏東高級中學31,110千元，較上年度減列購置圖書儀器設備經費39千元及多育學習中心興建工程經費33,321千元，合共減列33,360千元。 (58)國立屏北高級中學2,929千元，較上年度減列購置圖書儀器設備經費138千元。 (59)國立潮州高級中學3,159千元，較上年度減列購置圖書儀器設備經費38千元。 (60)國立臺東高級中學3,704千元，較上年度減列購置圖書儀器設備經費147千元。 (61)國立臺東大學附屬體育高級中學2,074千元，較上年度減列購置圖書儀器設備經費25千元。 (62)國立花蓮高級中學3,549千元，較上年度增列購置圖書儀器設備經費57千元。 (63)國立玉里高級中學4,014千元，較上年度減列購置圖書儀器設備經費81千元。 (64)國立馬公高級中學3,743千元，較上年度減列購置圖書儀器設備經費376千元。 (65)國立金門高級中學3,549千元，較上年度增列購置圖書儀器設備經費57千元。 (66)國立馬祖高級中學2,384千元，較上年度減列購置圖書儀器設備經費389千元。

教育部國民及學前教育署 歲出機關別預算表

經費門併計

中華民國102年度

單位：新臺幣千元

科 目					本年度預算數	上年度預算數	本年度與上年度 比 較	說 明
款	項	目	節	名 稱				
								(67)國立蘭陽女子高級中學3,859千元，較上年度增列購置圖書儀器設備經費54千元。 (68)國立基隆女子高級中學3,159千元，較上年度減列購置圖書儀器設備經費195千元。 (69)國立新竹女子高級中學3,249千元，較上年度增列購置圖書儀器設備經費52千元。 (70)國立臺中女子高級中學46,381千元，較上年度減列購置圖書儀器設備經費75千元及綠苑綜合生活館工程經費27,402千元，合共減列27,477千元。 (71)國立彰化女子高級中學3,159千元，較上年度減列購置圖書儀器設備經費38千元。 (72)國立嘉義女子高級中學3,159千元，較上年度減列購置圖書儀器設備經費38千元。 (73)國立臺南女子高級中學3,077千元，較上年度減列購置圖書儀器設備經費75千元。 (74)國立臺南家齊女子高級中學49,091千元，較上年度減列購置圖書儀器設備經費230千元，增列教學資源中心工程經費45,860千元，計淨增45,630千元。 (75)國立屏東女子高級中學3,859千元，較上年度增列購置圖書儀器設備經費662千元。 (76)國立臺東女子高級中學2,849千元，較上年度減列購置圖書儀器設備經費394千元。 (77)國立花蓮女子高級中學3,549千元，較上年度增列購置圖書儀器設備經費57千元。 (78)國立羅東高級工業職業學校3,742千元，較上年度減列購置圖書儀器設備經費77千元。 (79)國立新竹高級工業職業學校3,372千元，較上年度減列購置圖書儀器設備經費193千元。 (80)國立沙鹿高級工業職業學校3,484千元，較上年度增列購置圖書儀器設備經費69千元。 (81)國立大甲高級工業職業學校2,710千元，較上年度減列購置圖書儀器設備經費1,092千元。 (82)國立東勢高級工業職業學校2,806千元，較上年度減列購置圖書儀器設備經費365千元。 (83)國立臺中高級工業職業學校3,484千元，較上年度減列購置圖書儀器設備經費694千元。 (84)國立埔里高級工業職業學校4,381千元，較上年度增列購置圖書儀器設備經費126千元。 (85)國立員林崇實高級工業職業學校3,372千元，較上年度減列購置圖書儀器設備經費852千元。 (86)國立永靖高級工業職業學校3,372千元，較上年度減列購置圖書儀器設備經費41千元。 (87)國立秀水高級工業職業學校3,742千元，較上年度減列購置圖書儀器設備經費908千元。 (88)國立彰化師範大學附屬高級工業職業學校4,796

**教育部國民及學前教育署
歲出機關別預算表**

經資門併計

中華民國102年度

單位：新臺幣千元

科					目	本年度預算數	上年度預算數	本年度與上年度 比	說 明
款	項	目	節	名	稱				
									千元，較上年度增列購置圖書儀器設備經費470千元。 (89)國立嘉義高級工業職業學校3,787千元，較上年度減列購置圖書儀器設備經費146千元。 (90)國立臺南高級工業職業學校94,918千元，較上年度減列購置圖書儀器設備經費5,244千元，增列營建科技館工程經費91,434千元，計淨增86,190千元。 (91)國立新營高級工業職業學校3,097千元，較上年度減列購置圖書儀器設備經費655千元。 (92)國立新化高級工業職業學校3,097千元，較上年度減列購置圖書儀器設備經費1,218千元。 (93)國立屏東高級工業職業學校3,787千元，較上年度減列購置圖書儀器設備經費944千元。 (94)國立花蓮高級工業職業學校3,742千元，較上年度減列購置圖書儀器設備經費858千元。 (95)國立臺中高級農業職業學校3,097千元，較上年度減列購置圖書儀器設備經費524千元。 (96)國立仁愛高級農業職業學校2,855千元，較上年度減列購置圖書儀器設備經費845千元。 (97)國立佳冬高級農業職業學校3,165千元，較上年度減列購置圖書儀器設備經費241千元。 (98)國立花蓮高級農業職業學校17,665千元，較上年度減列購置圖書儀器設備經費900千元，增列森林科館工程經費14,500千元，計淨增13,600千元。 (99)國立宜蘭高級商業職業學校2,911千元，較上年度減列購置圖書儀器設備經費1,049千元。 (100)國立羅東高級商業職業學校2,751千元，較上年度減列購置圖書儀器設備經費578千元。 (101)國立中壢高級商業職業學校3,325千元，較上年度減列購置圖書儀器設備經費293千元。 (102)國立新竹高級商業職業學校2,751千元，較上年度減列購置圖書儀器設備經費184千元。 (103)國立苗栗高級商業職業學校2,751千元，較上年度減列購置圖書儀器設備經費843千元。 (104)國立豐原高級商業職業學校2,516千元，較上年度減列購置圖書儀器設備經費728千元。 (105)國立南投高級商業職業學校2,751千元，較上年度增列購置圖書儀器設備經費184千元。 (106)國立彰化高級商業職業學校3,325千元，較上年度減列購置圖書儀器設備經費1,126千元。 (107)國立嘉義高級商業職業學校2,751千元，較上年度減列購置圖書儀器設備經費1,046千元。 (108)國立華南高級商業職業學校2,911千元，較上年度減列購置圖書儀器設備經費187千元。 (109)國立臺南高級商業職業學校52,903千元，較上

教育部國民及學前教育署 歲出機關別預算表

經費門併計

中華民國102年度

單位：新臺幣千元

科 目					本年度預算數	上年度預算數	本年度與上年度 比 較	說 明
款	項	目	節	名 稱				
								年度減列購置圖書儀器設備經費2,445千元。 (110)國立臺東高級商業職業學校2,751千元，較上 年度減列購置圖書儀器設備經費996千元。 (111)國立花蓮高級商業職業學校2,911千元，較上 年度減列購置圖書儀器設備經費34千元。 (112)國立桃園高級農工職業學校77,174千元，較上 年度增列購置圖書儀器設備經費4,158千元及 教學大樓工程經費68,225千元，合共增列72,3 83千元。 (113)國立龍潭高級農工職業學校3,165千元，較上 年度減列購置圖書儀器設備經費173千元。 (114)國立苗栗高級農工職業學校3,579千元，較上 年度減列購置圖書儀器設備經費3,927千元。 (115)國立大湖高級農工職業學校3,165千元，較上 年度減列購置圖書儀器設備經費880千元。 (116)國立霧峰高級農工職業學校2,903千元，較上 年度減列購置圖書儀器設備經費1,105千元。 (117)國立員林高級農工職業學校3,579千元，較上 年度增列購置圖書儀器設備經費764千元，減 列綜合職能館暨教學大樓工程經費159,543千 元，計淨減158,779千元。 (118)國立西螺高級農工職業學校3,165千元，較上 年度減列購置圖書儀器設備經費1,154千元。 (119)國立虎尾高級農工職業學校3,165千元，較上 年度減列購置圖書儀器設備經費900千元。 (120)國立北港高級農工職業學校3,165千元，較上 年度減列購置圖書儀器設備經費68千元。 (121)國立民雄高級農工職業學校3,535千元，較上 年度減列購置圖書儀器設備經費74千元。 (122)國立曾文高級農工職業學校3,290千元，較上 年度減列購置圖書儀器設備經費1,261千元。 (123)國立北門高級農工職業學校3,290千元，較上 年度減列購置圖書儀器設備經費1,411千元。 (124)國立岡山高級農工職業學校3,290千元，較上 年度減列購置圖書儀器設備經費1,068千元。 (125)國立旗山高級農工職業學校2,903千元，較上 年度增列購置圖書儀器設備經費158千元。 (126)國立內埔高級農工職業學校3,165千元，較上 年度減列購置圖書儀器設備經費241千元。 (127)國立金門高級農工職業學校79,966千元，較上 年度減列購置圖書儀器設備經費482千元及綜 合大樓工程經費4,928千元，合共減列5,410千 元。 (128)國立基隆高級商工職業學校3,372千元，較上 年度減列購置圖書儀器設備經費223千元。 (129)國立草屯高級商工職業學校3,108千元，較上 年度減列購置圖書儀器設備經費146千元。

**教育部國民及學前教育署
歲出機關別預算表**

經費門併計

中華民國102年度

單位：新臺幣千元

科 目					本年度預算數	上年度預算數	本年度與上年度 比 較	說 明
款	項	目	節	名 稱				
								(130)國立水里高級商工職業學校2,544千元，較上 年度減列購置圖書儀器設備經費49千元。 (131)國立土庫高級商工職業學校2,958千元，較上 年度減列購置圖書儀器設備經費1,000千元。 (132)國立白河高級商工職業學校2,710千元，較上 年度減列購置圖書儀器設備經費272千元。 (133)國立鳳山高級商工職業學校3,097千元，較上 年度減列購置圖書儀器設備經費1,258千元。 (134)國立光復高級商工職業學校2,234千元，較上 年度減列購置圖書儀器設備經費1,040千元。 (135)國立二林高級商工職業學校2,958千元，較上 年度減列購置圖書儀器設備經費1,456千元。 (136)國立玉井高級商工職業學校2,710千元，較上 年度減列購置圖書儀器設備經費1,142千元。 (137)國立恆春高級商工職業學校2,958千元，較上 年度減列購置圖書儀器設備經費1,000千元。 (138)國立關山高級商工職業學校3,158千元，較上 年度減列購置圖書儀器設備經費779千元。 (139)國立頭城高級家事商業職業學校7,251千元， 較上年度增列購置圖書儀器設備經費3,403千 元。 (140)國立中壢高級家事商業職業學校2,751千元， 較上年度減列購置圖書儀器設備經費794千元 。 (141)國立臺中高級家事商業職業學校2,903千元， 較上年度減列購置圖書儀器設備經費3,445千 元。 (142)國立員林高級家事商業職業學校2,751千元， 較上年度減列購置圖書儀器設備經費64千元。 (143)國立北斗高級家事商業職業學校2,751千元， 較上年度減列購置圖書儀器設備經費966千元 。 (144)國立斗六高級家事商業職業學校2,751千元， 較上年度減列購置圖書儀器設備經費844千元 。 (145)國立曾文高級家事商業職業學校56,946千元， 較上年度減列購置圖書儀器設備經費1,179千 元及圖書資訊大樓工程經費28,694千元，合共 減列29,873千元。 (146)國立嘉義高級家事商業職業學校4,251千元，較上 年度增列購置圖書儀器設備經費625千元。 (147)國立基隆高級海事職業學校4,172千元，較上 年度增列購置圖書儀器設備經費336千元。 (148)國立蘇澳高級海事水產職業學校2,958千元， 較上年度減列購置圖書儀器設備經費36千元。 (149)國立臺南高級海事水產職業學校52,445千元， 較上年度減列購置圖書儀器設備經費742千元

**教育部國民及學前教育署
歲出機關別預算表**

經費門併計

中華民國102年度

單位：新臺幣千元

科 目					本年度預算數	上年度預算數	本年度與上年度 比	說 明
款	項	目	節	名 稱				
				5120109000 一般建築及設備	695	-	695	，增列綜合教學大樓工程經費49,735千元，計淨增48,993千元。 (150)國立東港高級海事水產職業學校2,958千元，較上年度減列購置圖書儀器設備經費2,572千元。 (151)國立澎湖高級海事水產職業學校2,958千元，較上年度減列購置圖書儀器設備經費87千元。 (152)國立成功商業水產職業學校2,648千元，較上年度增列購置圖書儀器設備經費185千元。 (153)國立臺中啟聰學校3,150千元，較上年度增列購置圖書儀器設備經費200千元。 (154)國立臺中啟明學校2,850千元，較上年度減列購置圖書儀器設備經費450千元。 (155)國立臺南大學附屬啟聰學校3,150千元，較上年度減列購置圖書儀器設備經費197千元。 (156)國立和美實驗學校6,962千元，較上年度增列購置圖書儀器設備經費3,148千元。 (157)國立桃園啟智學校3,150千元，較上年度增列購置圖書儀器設備經費50千元。 (158)國立彰化啟智學校5,542千元，較上年度增列購置圖書儀器設備經費390千元。 (159)國立嘉義啟智學校6,200千元，較上年度增列購置圖書儀器設備經費3,056千元。 (160)國立臺南啟智學校6,110千元，較上年度增列購置圖書儀器設備經費2,710千元。 (161)國立花蓮啟智學校3,652千元，較上年度增列購置圖書儀器設備經費812千元。 (162)國立宜蘭特殊教育學校2,850千元，較上年度增列購置圖書儀器設備經費112千元。 (163)國立基隆特殊教育學校2,850千元，較上年度增列購置圖書儀器設備經費112千元。 (164)國立苗栗特殊教育學校2,440千元，較上年度減列購置圖書儀器設備經費298千元。 (165)國立臺中特殊教育學校47,850千元，較上年度增列購置圖書儀器設備經費50千元及教學大樓工程經費45,000千元，合共增列45,050千元。 (166)國立雲林特殊教育學校2,850千元，較上年度增列購置圖書儀器設備經費112千元。 (167)國立屏東特殊教育學校3,000千元，較上年度減列購置圖書儀器設備經費43千元。 (168)國立新竹特殊教育學校3,000千元，較上年度減列購置圖書儀器設備經費43千元。 (169)國立臺東特殊教育學校3,000千元，較上年度減列購置圖書儀器設備經費43千元。

教育部國民及學前教育署 歲出機關別預算表

經資門併計

中華民國102年度

單位：新臺幣千元

科					目 稱	本年度預算數	上年度預算數	本年度與上年度 比	說 明
款	項	目	節	名					
			1	5120109011 交通及運輸設備	695	-	695	新增購置首長座車1輛及公務機車1輛經費如列數。	
		5		5120109800 第一預備金	40,000	-	40,000	本年度編列第一預備金如列數。	

附 屬 表

**教育部國民及學前教育署
歲入項目說明提要表**

中華民國102年度

單位：新臺幣千元

來源子目及細目與編號	0520100100 行政規費收入	-0520100101 _審查費	預算金額	7,360	承辦單位	高中職組、國中小組
------------	----------------------	---------------------	------	-------	------	-----------

歲 入 項 目 說 明

一、項目內容

國民中小學九年一貫課程教材與高級中學教科用書審查費收入。

二、法令依據

依據相關法令辦理。

金 額 及 說 明							
款	項	目	節	名 稱	金 額	說 明	
3	102	1	1	0500000000	7,360	1. 本年度預算數係國民及學前教育署審查國民中小學九年一貫課程教材與高級中學教科用書審查費收入，較上年度減列640千元，主要係國民中小學九年一貫課程教材書審定修訂冊數減少所致。 2. 計算內容： (1) 審查國民中小學九年一貫課程教材：依據「國民小學及國民中學教科圖書審定費收費標準」辦理，預估102年審定84套，每套25千元，申請修訂196套，每套10千元，合共4,060千元。 (2) 審查高級中學教科用書，依據「高級中學教科用書審定費收費標準」辦理，預估102年審定60套，每套25千元，申請修訂120套，每套15千元，合共3,300千元。	
				規費收入			
				0520100000			7,360
				國民及學前教育署			
				0520100100	7,360		
				行政規費收入	7,360		
				0520100101	7,360		
				1 審查費	7,360		

**教育部國民及學前教育署
歲入項目說明提要表**

中華民國102年度

單位：新臺幣千元

來源子目及細目與編號	0520100300 使用規費收入	-0520100312 場地設施使用費	預算金額	84	承辦單位	秘書室
------------	----------------------	------------------------	------	----	------	-----

歲 入 項 目 說 明

一、項目內容

二、法令依據

外借場地之使用收入等。

依據相關規定辦理。

金 額 及 說 明

款	項	目	節	名 稱	金 額	說 明
3				0500000000 規費收入	84	
	102			0520100000 國民及學前教育署	84	
		2		0520100300 使用規費收入	84	
			2	0520100312 場地設施使用費	84	1. 本年度預算數係國民及學前教育署員工使用宿舍自薪資扣回繳庫數，與上年度相同。 2. 計算內容：依「現行公務人員給與簡明表」所列房租津貼標準，預估10人，每人每月700元，全年合共84千元。

教育部國民及學前教育署
歲出計畫提要及分支計畫概況表

經費門併計

中華民國102年度

單位：新臺幣千元

工作計畫名稱及編號	5120100100 一般行政	預算金額	263,625
計畫內容：	辦理一般行政庶務工作。	預期成果：	依計畫完成。
分支計畫及用途別科目	預算金額	承辦單位	說 明
01 人員維持	203,762	人事室	本項計需經費203,762千元，其內容如下：
0100 人事費	203,762		1. 編制內職員人事費108,990千元。
0103 法定編制人員待遇	108,990		2. 約聘僱人員人事費9,271千元。
0104 約聘僱人員待遇	9,271		3. 編制內技工及工友人事費13,463千元。
0105 技工及工友待遇	13,463		4. 年終工作獎金及考績獎金等32,240千元。
0111 獎金	32,240		5. 其他給與5,660千元。
0121 其他給與	5,660		6. 員工加班及值班費8,726千元。
0131 加班值班費	8,726		7. 技工工友退職給付等2,000千元
0142 退休退職給付	2,000		8. 員工退撫基金、約聘僱人員退休離職儲金、技
0143 退休離職儲金	10,666		工及工友退休準備金、工友退職與轉任職員之
0151 保險	12,746		工友年資退職及撫卹等10,666千元。
			9. 員工參加公保與勞保及健保保險費補助12,746千元。
02 基本行政工作維持	53,860	秘書室	本項計需經費53,860千元，其內容如下：
0200 業務費	52,660		1. 現職員工參加進修及訓練補助等531千元，包括：
0201 教育訓練費	531		(1) 現職員工參加進修學分費360千元。
0202 水電費	5,298		(2) 因業務需要之相關訓練補助費171千元。
0203 通訊費	6,120		2. 辦公大樓水電費等5,298千元，包括：
0215 資訊服務費	7,236		(1) 辦公廳舍水費320千元。
0221 稅捐及規費	400		(2) 電費及其他動力費4,978千元。
0231 保險費	333		3. 寄發公文郵件郵費及公務使用電話數據交換等
0250 按日按件計資酬金	1,340		通訊費6,120千元，包括：
0251 委辦費	265		(1) 數據通訊費960千元(含電信局通訊數據機
0271 物品	5,839		及電訊線路費用)。
0279 一般事務費	14,832		(2) 一般通訊費5,160千元(含寄發公文郵件郵
0282 房屋建築養護費	2,834		費及電話費、傳真、公務使用電話數據交
0283 車輛及辦公器具養護費	1,089		換等通訊費)。
0284 設施及機械設備養護費	2,707		4. 資訊服務費7,236千元，包含主機、個人電腦
0291 國內旅費	3,626		、不斷電系統、周邊設備維護及行政系統維護
0299 特別費	210		、公文電子交換主機、資料庫維護，本署所屬
0400 獎補助費	1,200		學校諮詢費用及系統維護等。
0475 獎勵及慰問	1,200		5. 稅捐及規費400千元，包括：
			(1) 公務車牌照稅等稅捐350千元。
			(2) 土地規費等50千元。
			6. 保險費333千元，包括：
			(1) 公務車輛法定責任保險193千元

**教育部國民及學前教育署
歲出計畫提要及分支計畫概況表**

經資門併計

中華民國102年度

單位：新臺幣千元

工作計畫名稱及編號	5120100100 一般行政	預算金額	263,625
分支計畫及用途別科目	預算金額	承辦單位	說明
			<p>(2)辦公大樓等保險140千元。</p> <p>7.按日按件計資酬金1,340千元，包括：</p> <p>(1)委請律師所需經費388千元。</p> <p>(2)辦理學校重大營繕工程先期作業出席費150千元。</p> <p>(3)消防安全講習聘請講師鐘點費12千元。</p> <p>(4)編印教育簡訊政令宣導等資料撰稿、審稿、編稿費370千元。</p> <p>(5)辦理國立中等學校公共工程品質及防災查核聘請專家學者審查費420千元。</p> <p>8.委託辦理公文處理與管考業務講習及教育座談、員工電腦研習、學校公共意外責任險說明會等費用265千元。</p> <p>9.物品5,839千元，包括：</p> <p>(1)事務用消耗性物品及報紙雜誌等1,800千元，充實本署書刊及辦理各項教育宣導活動、新聞採訪及先期作業訪視、管考查證、校務研究發展輔導學校公文稽催等所需文具紙張、報表用紙、碳粉、磁片等消耗性用品2,029千元，合共3,829千元。</p> <p>(2)非消耗性物品購置費1,486千元。</p> <p>(3)公務車油料524千元。</p> <p>10.一般事務費14,832千元，包括：</p> <p>(1)辦公大樓及職務宿舍等保全2,200千元。</p> <p>(2)辦公大樓及宿舍區域環境清潔工作外包等經費1,350千元。</p> <p>(3)支援性派遣人員6,000千元。</p> <p>(4)印刷、雜支、公務人員健康檢查等費用4,487千元。</p> <p>(5)員工文康、慶生活動經費795千元。</p> <p>11.眷舍修繕、辦公室及地下停車場等維修2,834千元。</p> <p>12.公務汽車及辦公器具等養護費1,089千元。</p> <p>13.電話交換機維護、空調、電梯升降機等養護費2,707千元。</p> <p>14.行政督導與一般業務督導等旅費、公文資料等運送費用及短程車資3,626千元。</p> <p>15.獎勵及慰問1,200千元，包括：</p>

教育部國民及學前教育署
歲出計畫提要及分支計畫概況表

經資門併計

中華民國102年度

單位：新臺幣千元

工作計畫名稱及編號	5120100100 一般行政	預算金額	263,625
分支計畫及用途別科目	預算金額	承辦單位	說明
03 辦公房屋整修及設備購置	6,003	秘書室	(1)退休人員三節慰問金900千元。 (2)退休退職人員(技工友)三節慰問金300千元。
0300 設備及投資	6,003		16.依規定標準編列首長因公所需特別費用210千元。
0306 資訊軟硬體設備費	3,358		本項計需經費6,003千元，其內容如下：
0319 雜項設備費	2,645		1.資訊設備費3,358千元，包括： (1)汰換辦公室資訊系統硬體設備1,322千元 (2)委請軟體機構開發設計各項系統及現有系統之異動更新等2,036千元。
			2.雜項設備費2,645千元，包括： (1)雷射傳真機、影印機、視聽器材等辦公設備機器汰舊換新1,145千元。 (2)辦公室中央空調主機及週邊設備汰換1,500千元。

教育部國民及學前教育署
歲出計畫提要及分支計畫概況表

經費門併計

中華民國102年度

單位：新臺幣千元

工作計畫名稱及編號	5120100201 國民及學前教育行政及督導	預算金額	47,959,843
-----------	-------------------------	------	------------

計畫內容：

預期成果：

1. 辦理特殊教育、高級中等學校原住民教育、進修學校教育等業務。
2. 推動高中教師改進教學教法、加強高級中等學校人文及社會學科教育。
3. 辦理高級中等學校評鑑、建教合作及學生實習、推動職校資訊教育。
4. 辦理高中職免學費、高中職優質化及均質化等十二年國民基本教育實施計畫相關方案。
5. 辦理國際奧林匹亞競賽、推動科學教育及培育高中科學研究人才。
6. 加強國民中小學軟硬體建設，扶助弱勢學生，強化課程與教學，提升教育人力，促進適性學習，發展並健全幼稚教育，推動各項教育政策及措施。
7. 建立多元開放的校園環境，營造尊重人權的法治校園，持續推動學生輔導計畫，建置讓教師用心、家長放心及學生開心的友善校園。

1. 配合年度施政計畫、推展教育正常化，加強學習環境及教學成果。
2. 提升高級中等學校教學品質及教育環境。
3. 提供國民中小學優質的教育環境，發展精緻國民教育及健全幼稚教育。
4. 提供學生多元參與管道，健全學生事務工作制度，推動人權教育、法治教育、品德教育及性別平等教育，營造尊重與包容、健康與和諧的學習環境。

分支計畫及用途別科目	預算金額	承辦單位	說明
01 高級中等學校教育	16,248,389	高中及高職教育組	本項計畫需經費16,248,389 千元，其內容如下：
0200 業務費	580,780		1. 支應高級中學教育經常性行政業務推展所需經費9,089千元。
0203 通訊費	824		2. 辦理高級中學教育行政工作所需旅費2,000千元。
0250 按日按件計資酬金	2,048		3. 推動各項技職教育有關郵電費、消耗品及業務接洽開會旅費等經費5,298千元。
0251 委辦費	562,885		4. 支應進修學校教育行政所需之相關業務費2,850千元（包括委辦自學進修高中學力鑑定考試1,000千元、自學進修高中學力鑑定考試系統維護等150千元、辦理進修學校未來發展與因應策略研究1,000千元、高級中等進修學校學籍系統更新700千元）。
0271 物品	1,275		5. 委請私立高中職法律案件律師諮詢及出席費、學校大額工程案件構想書、規劃設計專業性審查與其他專案性會議聘請專家學者審查及出席費848千元。
0279 一般事務費	8,088		6. 配合外交部辦理高級中等學校外交小尖兵出國訪問活動所需國外旅費111千元及種籽選拔活動經費1,093千元，合共1,204千元。
0291 國內旅費	5,000		7. 辦理高職優質化輔助方案相關經費453,359千元。
0293 國外旅費	660		8. 委託辦理高中優質化輔助方案相關說明會、研習活動及輔助方案相關補助等經費750,747千元。
0400 獎補助費	15,667,609		
0403 對直轄市政府之補助	550,076		
0410 對臺灣省各縣市之補助	192,744		
0430 政府機關間之補助	7,048		
0432 對特種基金之補助	1,422,526		
0437 對國內團體之捐助	400		
0438 對私校之獎助	12,734,136		
0441 對學生之獎助	760,679		

教育部國民及學前教育署
歲出計畫提要及分支計畫概況表

經資門併計

中華民國102年度

單位：新臺幣千元

工作計畫名稱及編號	5120100201 國民及學前教育行政及督導	預算金額	47,959,843
分支計畫及用途別科目	預算金額	承辦單位	說明
			<p>9. 委託辦理高中職校務評鑑實施方案20,300千元(高中部分13,800千元、高職部分6,500千元)，及委請會計師查核私立高中職財務經費8,000千元，合共28,300千元。</p> <p>10. 補助公立完全中學改善或充實教學設備及修繕工程經費107,425千元。</p> <p>11. 獎助九二一震災私立高中職修復重建教學建築設施專案貸款融資利息差額及手續費補貼8,000千元(高中部分7,000千元、高職部分1,000千元)。</p> <p>12. 補助高級中等學校學生就學貸款利息300,000千元(愛臺12建設)。</p> <p>13. 依行政院100年4月7日院臺教字第1000015757號函原則同意「高中職免學費方案」，自100學年度起推動家戶年所得114萬元以下之高職學生免學費，並同步將「齊一公私立高中學費」家戶年所得限制放寬至114萬元，編列補助就讀高中職職業群科學生免學費及齊一公私立高中學生學費10,311,466千元(高中部分5,155,733千元、高職部分3,609,013千元、進修學校部分1,546,720千元)(愛臺12建設)。</p> <p>14. 補助特殊境遇家庭子女或孫子女就讀私立高級中等學校學雜費減免1,600千元。</p> <p>15. 補助中低收入戶及低收入戶學生就學學費減免343,379千元。</p> <p>16. 健全高中教育法制及建立資料庫等相關業務6,000千元。</p> <p>17. 補助辦理高中職發展、轉型及退場輔導方案2,900千元。</p> <p>18. 補助私立高級中等學校經費199,886千元(包含無障礙環境設施改善20,000千元)。</p> <p>20. 實用技能學程、產業特殊需求類科及建教合作班免學費方案2,467,613千元(愛臺12建設，其中屬於原住民教育經費111,708千元)，包括： (1)實用技能學程學生免學費及開班費補助1,367,723千元。</p>

教育部國民及學前教育署
歲出計畫提要及分支計畫概況表

經資門併計

中華民國102年度

單位：新臺幣千元

工作計畫名稱及編號	5120100201 國民及學前教育行政及督導	預算金額	47,959,843
分支計畫及用途別科目	預算金額	承辦單位	說明
			(2)產業特殊需求類科免試入學及免學費方案經費52,235千元。 (3)高職建教合作班免學費方案經費1,047,655千元。 21.辦理輪調式建教合作學生基礎訓練、建教班觀摩活動、建教合作機構評估、宣導、研習及檢討會等經費26,425千元。 22.推動實用技能學程委請學術單位規劃配套措施、教材研發、課程審查、研習、訪視等各項業務經費與辦理實用技能學程輔導分發工作及宣導作業等經費10,490千元。 23.獎勵辦理建教合作班及實用技能班設備費8,525千元。 24.辦理101學年度全國高級中等學校學生技藝競賽及丙級專案技能檢定29,490千元。 25.補助辦理遴聘業界專家協同教學業務相關經費12,000千元。 26.補助辦理技能競賽及發明展等相關經費5,000千元。 27.推動綜合高中方案各項行政措施與充實教學設備及高職發展相關業務經費90,000千元。 28.配合高職新課程實施，教科書送審所需之相關經費12,000千元。 29.辦理職業學校群科中心相關經費50,000千元。 30.辦理多元入學統一分發作業、宣導工作及召開總檢討會議等經費10,000千元。 31.推動高中職均質化方案各項行政措施、充實或改善教學設備等經費301,671千元。 32.鼓勵優秀國中畢業生升學當地高中職獎學金115,700千元（高中部分59,850千元、高職部分55,850千元）。 33.高職課程發展及通識教育活動所需相關經費5,000千元。 34.委託辦理及維護高中職學籍電腦化工作經費2,200千元（高中部分700千元、高職部分1,500千元）。 35.高職學生畢業程度自學進修學力鑑定考試950

教育部國民及學前教育署
歲出計畫提要及分支計畫概況表

經資門併計

中華民國102年度

單位：新臺幣千元

工作計畫名稱及編號	5120100201 國民及學前教育行政及督導	預算金額	47,959,843
分支計畫及用途別科目	預算金額	承辦單位	說明
			<p>千元。</p> <p>36.依「中小學國際教育白皮書」推動國際教育旅行業務7,000千元。</p> <p>37.補助辦理增進高級中等學校學生國際視野之相關活動4,000千元。</p> <p>38.補助辦理高中職生海外交流活動5,000千元。</p> <p>39.推動中小學國際教育計畫52,720千元。</p> <p>40.補助辦理高中職學生學習扶助方案69,011千元(包含高中職身心障礙學生學習輔導19,700千元)。</p> <p>41.辦理國中畢業生多元進路宣導4,000千元。</p> <p>42.委託大學辦理高中數學、物理、化學、生物、地球科學及資訊等科之學科能力競賽4,800千元。</p> <p>43.委託辦理高中科學班實施計畫21,638千元。</p> <p>44.規劃辦理參加奧林匹亞競賽獲獎學生各項輔導工作480千元。</p> <p>45.委託辦理數學、物理、化學、生物、資訊及地球科學國際奧林匹亞競賽、選訓計畫與參加國際比賽及辦理相關檢討工作22,949千元。</p> <p>46.各科國際奧林匹亞競賽預定赴荷蘭、土耳其、泰國及義大利等國參賽，隨團觀察所需國外旅費378千元。</p> <p>47.主辦2014年國際資訊奧林匹亞競賽經費10,000千元。</p> <p>48.依據「參加國際數理學科奧林匹亞競賽及國際科學展覽成績優良學生升學優待辦法」發給獲獎學生獎學金及出國留學獎學金17,594千元。</p> <p>49.補助公私立大專校院、公立研究機構及高級中等以下學校辦理科學教育及科學研究人才培育24,764千元。</p> <p>50.規劃辦理國際學生基礎素養評比(PISA)計畫2,000千元。</p> <p>51.十二年國民基本教育規劃事項25,000千元。</p> <p>52.建置十二年一貫課程體系方案及推動工作經費2,500千元。</p>

教育部國民及學前教育署
歲出計畫提要及分支計畫概況表

經資門併計

中華民國102年度

單位：新臺幣千元

工作計畫名稱及編號	5120100201 國民及學前教育行政及督導	預算金額	47,959,843
分支計畫及用途別科目	預算金額	承辦單位	說明
02 國民中小學教育	13,872,139	國中小及學前教育組	53. 委託辦理高中課程課務發展工作圈及學科中心計畫96,000千元。 54. 委託國家教育研究院辦理高級中學教科用書審定工作計畫12,898千元。 55. 辦理國中基測（含作文）題庫等研發56,838千元。 56. 辦理國中教育會考等相關經費60,000千元。 57. 規劃推動高中職及五專免試入學所需經費2,700千元。 58. 規劃推動高中第二外語教育預修制度等4,000千元。 59. 研發國中學生學習成就評量標準及實作程序等國中基測轉型措施43,162千元。 60. 辦理高中教育資料庫等經費1,350千元。 61. 補助辦理高中職博覽會、國中基測與多元入學方案說明會3,692千元。 62. 補助高級中等學校與地方主管教育機關等推動高中國際化及第二外語教育鐘點費等10,225千元。 63. 補助高級中等學校及民間團體等推動高中閱讀、藝術及議題融入高中教學等相關教育活動2,275千元。
0200 業務費	249,138		本項計需經費13,872,139元，其內容如下： 1. 國民中小學基本需求經費計2,426,635千元，包括：
0250 按日按件計資酬金	2,340		(1)發展特色學校與閒置校舍空間活化利用經費25,000千元，係為結合地方特色及資源，賦予小型學校新生命並充分運用教育資源。
0251 委辦費	209,320		(2)國民中小學設施整建、設備充實、校舍耐震能力評估及補強等經費2,310,000千元，包括：
0279 一般事務費	35,760		<1>國民中小學校舍整建修繕，確保校園安全，與充實或改善國民中小學各項設備及設施。
0291 國內旅費	1,603		<2>因應天然災害受損學校之整建、學生就學與安置及其他緊急需求經費。
0295 短程車資	115		<3>辦理國民中小學校舍耐震能力評估及補
0400 獎補助費	13,623,001		
0403 對直轄市政府之補助	6,161,380		
0410 對臺灣省各縣市之補助	7,199,071		
0429 對福建省各縣之補助	205,802		
0430 政府機關間之補助	9,376		
0432 對特種基金之補助	40,684		
0437 對國內團體之捐助	6,688		

教育部國民及學前教育署
歲出計畫提要及分支計畫概況表

經資門併計

中華民國102年度

單位：新臺幣千元

工作計畫名稱及編號	5120100201 國民及學前教育行政及督導	預算金額	47,959,843
分支計畫及用途別科目	預算金額	承辦單位	說明
			<p>強，以掌握校舍耐震能力現況及安全性，提升校舍耐震能力，確保學校師生安全(含愛臺12建設2,000,000千元)。</p> <p>(3)補助離島地區國民教育建設計畫53,000千元，係依離島建設條例第15條規定，補助離島地區國民中小學教育建設經費。</p> <p>(4)補助離島地區國民中小學學生書籍費、雜費及交通費31,500千元，係依離島建設條例第12條規定，補助離島地區就讀國民中小學學生書籍費、雜費及交通費。</p> <p>(5)補助花東地區國民中小學學生書籍費7,135千元，係依花東地區發展條例第10條規定，補助花東地區就讀國民中小學學生書籍費。</p> <p>2.扶助國民中小學弱勢學生所需經費計1,758,160千元，包括：</p> <p>(1)推動教育優先區計畫283,565千元，係充實偏遠地區學校教育設施及補助教育活動，包括：</p> <p style="margin-left: 20px;"><1>推展親職教育活動。</p> <p style="margin-left: 20px;"><2>補助學校發展教育特色。</p> <p style="margin-left: 20px;"><3>修繕離島或偏遠地區師生宿舍。</p> <p style="margin-left: 20px;"><4>充實學校基本教學設備。</p> <p style="margin-left: 20px;"><5>發展原住民教育文化特色及充實設備器材。</p> <p style="margin-left: 20px;"><6>補助交通不便地區學校交通車。</p> <p style="margin-left: 20px;"><7>整建學校社區化活動場所。</p> <p>(2)補助國民小學弱勢學生兒童課後照顧服務費用230,122千元，協助低收入戶、身心障礙、原住民及情況特殊學生完成家庭作業，並提供團康與體能等多元活動，以促進兒童健康快樂成長、支持婦女婚育並使婦女安心就業。</p> <p>(3)辦理國民中小學外籍及大陸配偶子女教育40,000千元，包括補助縣市辦理教育輔導、親職教育活動、國際日活動、教育方式研討會、教師研習與教材研發等。</p> <p>(4)辦理攜手計畫課後扶助方案1,204,473千元</p>

教育部國民及學前教育署
歲出計畫提要及分支計畫概況表

經資門併計

中華民國102年度

單位：新臺幣千元

工作計畫名稱及編號	5120100201 國民及學前教育行政及督導	預算金額	47,959,843
分支計畫及用途別科目	預算金額	承辦單位	說明
			<p>，提供弱勢且學習成就低落之國民中小學學生補救教學機會，包括補助縣市辦理一般性扶助方案、基測提升方案及縣市整體推動計畫，以促進教育機會均等、弭平學習落差。</p> <p>3.強化國民中小學課程與教學所需經費計578,313千元，包括：</p> <p>(1)辦理國民中小學教科書審查計畫19,000千元，包括預定審查教科圖書260冊(申請審定140冊、修訂120冊)及其他必要之行政業務費。</p> <p>(2)編輯部編本教科書並辦理教科書配套措施計畫12,578千元。</p> <p>(3)推動精進教學計畫297,421千元，包括補助縣市政府辦理教師、家長及校長課程研習，補助縣市政府國民教育輔導團運作經費及補助課程督學、國民教育輔導團團員之代理代課費等(愛臺12建設)。</p> <p>(4)補助中央層級國民教育課程與教學輔導諮詢教師團隊16,785千元(含資本門3,600千元)，係協助國民教育階段課程與教學政策之推展，輔導縣市國民教育輔導團發揮功能，進而有效提升國民教育品質。</p> <p>(5)建構中央到地方課程與教學輔導網絡22,970千，係透過「研究」、「發展」、「實驗」、「推廣」、「培訓」、「輔導」到「評鑑」之整體性之規劃與配套，逐步完善我國課程與教學輔導體系建構之政策目標。</p> <p>(6)參加國際國中生科學奧林匹亞競賽，參賽之代表團培訓及獲獎學生獎學金等4,258千元。</p> <p>(7)辦理中小學學習網建置計畫7,067千元，整合國內外相關學習資源及視聽多媒體資源，提供全國國民中、小學生優質網路視訊學習平台。</p> <p>(8)推動國民中小學校外教學資源整合及獎勵支持系統19,486千元，包括補助縣市政府</p>

教育部國民及學前教育署
歲出計畫提要及分支計畫概況表

經資門併計

中華民國102年度

單位：新臺幣千元

工作計畫名稱及編號	5120100201 國民及學前教育行政及督導	預算金額	47,959,843
分支計畫及用途別科目	預算金額	承辦單位	說 明
			<p>學校校外教學資源整合、研習推廣費用及補助學校運用資源整合實施成果辦理校外教學所需經費。</p> <p>(9)提升國民中小學教師健康教育教學專業能力計畫1,413千元，包括補助縣市政府辦理健康與體育學習領域種子教師之培訓課程、師資鐘點費、出席費及教材印製費用等所需經費，以充實現場老師健康教育專業素養。</p> <p>(10)辦理國民中小學本土教育計畫52,282千元，包括：</p> <p><1>補助編輯本土語言教材。</p> <p><2>彙編成果專輯，並蒐集編印各類優良教材及教學活動設計，供縣市政府與學校相互觀摩、經驗分享及交流。</p> <p><3>補助辦理本土語言及本土教學師資研習。</p> <p><4>補助師資培育機構及民間團體辦理本土教學、本土語言教學師資在職進修。</p> <p><5>補助各縣市國民中學開設本土語言課程所需經費21,700千元。</p> <p><6>補助教學支援人員交通費。</p> <p>(11)提升國民中小學英語文教學成效計畫29,421千元，包括：</p> <p><1>補助縣市政府辦理學生英語學習活動，包括辦理海外華裔青年服務營隊、暑期英語學習營隊及學生英語學習相關活動等提升學生學習成效所需經費10,500千元。</p> <p><2>補助增進教師教育專業素養經費，包括補助國民中小學英語教師通過英檢測驗報名費700千元、各縣市所屬偏遠地區國民小學英語教師前往英語系國家進修考察費用及引進英語專長替代役男深入偏遠校園協助英語教學等1,400千元。</p> <p><3>補助縣市政府辦理觀摩座談、研討會、輔導評鑑及英語教師研習；以及補助辦理全國性、分區性英語教學觀摩會及發</p>

教育部國民及學前教育署
歲出計畫提要及分支計畫概況表

經資門併計

中華民國102年度

單位：新臺幣千元

工作計畫名稱及編號	5120100201 國民及學前教育行政及督導	預算金額	47,959,843
分支計畫及用途別科目	預算金額	承辦單位	說明
			<p>表會。</p> <p><4>補助配合本部英語教育政策縣市之英語教學設備6,860千元，如聽力設備、多媒體電腦、電視、錄影機等，與教材教具，如教學光碟、錄音帶、錄影帶、中外教科書、字圖卡等，以提升國民小學英語教學品質。</p> <p><5>補助縣市政府充實或改善連續3年辦理海外華裔青年英語服務營學校之住宿設備、衛浴設備及教學設備等經費。</p> <p>(12)推動藝術與人文學習領域教學計畫39,572千元，包括：</p> <p><1>補助縣市政府改善藝術學習環境(含補助藝能團隊教師鐘點費及藝能團隊所需設備經費等)。</p> <p><2>補助專業藝術團體或藝術家輔助教學或師資在職研習活動。</p> <p><3>學校間藝術教育互動合作、展演、競賽與觀摩，以及辦理各種營隊活動。</p> <p><4>督導縣市政府定期辦理國民中小學藝術教育輔導及訪視。</p> <p><5>購置優良藝術與人文教材。</p> <p>(13)推動數學、自然科學及海洋教育課程與教學事項6,298千元，包括：</p> <p><1>與行政院國家科學委員會合作辦理國際數學與科學教育成就趨勢調查(TIMSS)、國際閱讀素養調查(PIRLS)、國際公民教育及素養調查(ICCS)等國際教育評比計畫。</p> <p><2>補助相關機構及民間團體辦理推動數學、自然科學及海洋教育之課程與教學相關事項。</p> <p><3>補助縣市政府辦理跨縣市或策略聯盟學校之科學及海洋教材教法研討、科學實驗探究及相關知能與實務等活動5,600千元。</p> <p>(14)辦理國教業務所需人力、推動課程與教學相關事項及宣導等經費29,762千元。</p>

教育部國民及學前教育署
歲出計畫提要及分支計畫概況表

經資門併計

中華民國102年度

單位：新臺幣千元

工作計畫名稱及編號	5120100201 國民及學前教育行政及督導	預算金額	47,959,843
分支計畫及用途別科目	預算金額	承辦單位	說明
			<p>(15)國中學生學習成就評量標準及實作程序20,000千元，本方案研發七大領域、八大學科之國中學生學習成就評量標準及實作程序，以維持國中學生的學習動機和學習成效。</p> <p>4. 提升國民中小學教育人力所需經費計8,621,972千元，包括：</p> <p>(1) 辦理教學卓越獎之評選及獎勵22,920千元，包括：</p> <p><1>補助縣市政府舉辦校長領導及教學卓越獎初選活動及初選獎金。</p> <p><2>辦理校長領導及教學卓越獎複選工作，包括觀察員實地到校訪視、複選評選與頒獎典禮之規劃及執行經費等。</p> <p><3>獎勵獲得校長領導及教學卓越獎之獲獎團隊。</p> <p>(2) 補助縣市政府提升國民小學教師員額編制及教學人力所需人事費1,157,000千元。</p> <p>(3) 補助縣市政府增置偏遠及小校國民中學教師員額所需人事費120,000千元。</p> <p>(4) 辦理引進外籍英語教師至國民中小學服務所需經費計16,000千元，包含補助縣市政府外籍英師行政業務費、辦理外師招募事宜、訪視等費用。</p> <p>(5) 辦理地方教育事務統合視導業務及獎勵經費16,920千元。</p> <p>(6) 辦理軍教課稅配套相關經費所需人事費用計7,282,632千元。</p> <p><1>補助國小約聘僱行政人力，以優先補助12-20班之學校為原則。</p> <p><2>調增國中小及幼稚園導師費，國中小及幼稚園導師費提高至每月3,000元、幼稚園以每班2位導師發給；特教班部分，資優班、各類資源班比照一般教師減2節課，集中式身心障礙班採雙導師制。</p> <p><3>降低國中小教師授課節數，減少教師授課節數，國中小均減2節，國小導師再減2節。</p>

教育部國民及學前教育署
歲出計畫提要及分支計畫概況表

經資門併計

中華民國102年度

單位：新臺幣千元

工作計畫名稱及編號	5120100201 國民及學前教育行政及督導	預算金額	47,959,843
分支計畫及用途別科目	預算金額	承辦單位	說明
03 學前教育	9,109,692	國中小及學前教育組	<p><4>托兒所教保人員取消所得免稅配套措施。</p> <p>(7)辦理國中小藝術才能班相關業務所需經費計5,000千元，包括訪視、資訊平臺建置及補助低收入戶、中低收入戶學生外聘教師鐘點費。</p> <p>(8)辦理國中小及幼稚園教師介聘作業1,500千元。</p> <p>5.促進國民中小學學生適性學習所需經費計487,059千元，包括：</p> <p>(1)推動國民中學學生生涯發展教育計畫所需經費342,925千元，包括：</p> <p><1>補助縣市辦理國三學生選習技藝教育課程與專案編班、技藝競賽及充實技藝教育教學設備等所需經費計229,379千元。</p> <p><2>推動國民中學學生生涯發展教育活動及國中學生生涯輔導紀錄手冊與相關研習等所需經費106,500千元。</p> <p><3>加強推動國中技藝教育，規劃相關方案、辦法、經費基準及配套措施等相關業務費用7,046千元。</p> <p>(2)推動國民中小學閱讀計畫144,134千元（愛臺12建設），包括：</p> <p><1>辦理悅讀101計畫中各項閱讀推廣活動與精進閱讀教學研究及試辦縣市圖書館閱讀推動教師計畫等43,634千元。</p> <p><2>補助縣市政府辦理悅讀101-教育部推動國民中小學閱讀提升計畫100,500千元。</p> <p>本項計需經費9,109,692千元，其內容如下：</p> <p>1.中低收入戶幼童托教補助，教育部編列經費103,500千元，每名幼兒每學期補助6,000元。</p> <p>2.推動5歲幼兒免學費教育計畫與相關配套措施，及補助原住民幼兒就讀公立幼兒園學費等7,494,264千元：100學年度起凡符合補助規定之5歲幼兒，其學費由政府給予補助，至經濟弱勢者再加額補助其他就學費用。本項經費除就學補助外，另包含均衡並調節幼兒入園機會、建構優質環境、增設幼兒園、公立幼兒園課</p>
0200 業務費	42,880		
0250 按日按件計資酬金	10,300		
0251 委辦費	22,132		
0279 一般事務費	2,983		
0291 國內旅費	7,465		
0400 獎補助費	9,066,812		
0403 對直轄市政府之補助	3,868,790		
0410 對臺灣省各縣市之補	5,160,287		

教育部國民及學前教育署
歲出計畫提要及分支計畫概況表

經資門併計

中華民國102年度

單位：新臺幣千元

工作計畫名稱及編號	5120100201 國民及學前教育行政及督導	預算金額	47,959,843
分支計畫及用途別科目	預算金額	承辦單位	說明
助			後留園、提升師資及教學水平、稽核、評鑑、成效評估與相關行政配套措施及宣導之經費（原住民教育經費108,000千元）。
0429 對福建省各縣之補助	25,709		
0432 對特種基金之補助	8,826		
0437 對國內團體之捐助	2,400		3. 促進幼教發展之相關經費1,511,928千元，包括友善教保服務計畫、幼兒園輔導及查察、課程與教材研發、幼兒園本土教學、幼兒園正常化教學及宣導、幼兒園親職教育、教保人員研習及專業成長、推動幼托整合政策，以及其他相關幼兒教保相關事項等經費。
0438 對私校之獎助	800		
04 原住民族與少數族群及藝術教育	1,055,101	原住民族與少數族群及特殊教育組	本項計需經費1,055,101千元，其內容如下： 1. 支應原住民族與少數族群及藝術教育業務所需通訊費、按日按件計資酬金、物品費及差旅費等經費2,520千元。 2. 補助僑生及基本學科課業輔導費868千元。 3. 補助直轄市、縣市政府所轄高級中等學校辦理僑生輔導工作20千元(含補助僑生慶典、祭祖及急難救助5千元)。 4. 補助直轄市、縣市政府所轄高級中等學校清寒僑生助學金250千元。 5. 建立原住民教育體系34,437千元（原住民教育經費），包括： (1) 補助原住民技職學校配合鄰近或當地原住民文化與區域產業等特色，培育各類人才5,355千元。 (2) 補助原住民技職學校與職訓中心或事業單位建教合作，加強技能專精訓練，提升學生就業能力4,000千元。 (3) 補助原住民技職學校成立原住民社團活動，辦理生活與課業輔導及生涯規劃講座6,000千元。 (4) 開辦原住民傳統文化、技藝選修課程或學分班，並加強教師在職進修研習6,000元。 (5) 辦理原住民學生就業參觀活動，認識企業工作信念與態度及不同文化工作觀3,000千元。 (6) 補助建置及維護原住民族技職教育網站，提供網路學習資源及就業相關資訊，並瞭解各校原住民技職教育成果及加強招生
0200 業務費	9,032		
0203 通訊費	100		
0250 按日按件計資酬金	140		
0251 委辦費	1,512		
0271 物品	220		
0279 一般事務費	5,860		
0291 國內旅費	1,200		
0400 獎補助費	1,046,069		
0403 對直轄市政府之補助	56,107		
0410 對臺灣省各縣市之補助	170,792		
助			
0430 政府機關間之補助	6,898		
0432 對特種基金之補助	58,989		
0437 對國內團體之捐助	5,700		
0438 對私校之獎助	57,086		
0441 對學生之獎助	690,497		

教育部國民及學前教育署
歲出計畫提要及分支計畫概況表

經資門併計

中華民國102年度

單位：新臺幣千元

工作計畫名稱及編號	5120100201 國民及學前教育行政及督導	預算金額	47,959,843
分支計畫及用途別科目	預算金額	承辦單位	說明
			<p>宣導6,582千元。</p> <p>(7)辦理分區選定中心學校，促進該區原住民技職教育發展，並配合評鑑輔導3,500千元。</p> <p>6.補助高職設立原住民藝能班相關之鐘點費、開辦費及教學設備等經費7,770千元（原住民教育經費）。</p> <p>7.委託學校辦理各項原住民教育研討活動777千元（原住民教育經費）。</p> <p>8.補助辦理各項原住民教學、研習活動與評鑑工作3,000千元（原住民教育經費）。</p> <p>9.依原住民族教育法編列，推動高級中等學校原住民教育活動56,488千元（原住民教育經費），包括：</p> <p>(1)補助原住民就讀公、私立高中課業輔導之教師鐘點費7,000千元。</p> <p>(2)補助公、私立高中充實原住民教學設備費49,488千元（高中部分18,188千元、高職部分31,300千元）。</p> <p>10.補助原住民學生住宿及伙食費252,240千元（高中部分92,200千元、高職部分46,000千元、進修學校部分49,040千元、國中小部分65,000千元）（原住民教育經費）。</p> <p>11.配合高級中等學校原住民學生免學雜費政策，以私立高中職學雜費收費基準，補助原住民學生助學金505,007千元（高中部分206,350千元、高職部分203,896千元、進修學校部分94,761千元）（原住民教育經費、含愛臺12建設416,950千元）。</p> <p>12.發展原住民國民中小學教育文化特色及充實設備器材59,567千元，係由縣市政府所屬學校提報計畫及經費需求，經審查符合補助指標者，給予補助(原住民教育經費)。</p> <p>13.提升原住民國民中小學英語、本土語言師資以及教材補助93,512千元，係為因應原住民學生升學優待辦法改變，以及原住民國民中小學教學實際需要，辦理以下項目(原住民教育經費)：</p>

教育部國民及學前教育署
歲出計畫提要及分支計畫概況表

經資門併計

中華民國102年度

單位：新臺幣千元

工作計畫名稱及編號	5120100201 國民及學前教育行政及督導	預算金額	47,959,843
分支計畫及用途別科目	預算金額	承辦單位	說明
05 特殊教育	1,903,982	原住民族與少數族群及特殊教育組	<p>(1)編輯原住民族語教學參考資料。</p> <p>(2)辦理原住民族語言師資研習。</p> <p>(3)補助地方政府進用經行政院原住民族委員會檢核通過之教學支援工作人員實施原住民族語教學相關費用(含鐘點費、交通費、勞保與全民健保之保險費、提撥勞工退職金)。</p> <p>(4)辦理原住民母語歌舞劇競賽。</p> <p>(5)印製及配送原住民族語教材(含光碟)。</p> <p>14. 辦理終身、親子、童軍、藝文等教育研習及配合編印資料、刊物，以提昇父母教養知能500千元。</p> <p>15. 辦理高級中等學校充實藝術欣賞及學生參加全國四項比賽交通膳什費、藝文團隊研習、展演及師生康輔、休閒、社團活動38,145千元。</p> <p>本項計需經費1,903,982千元，其內容如下：</p> <p>1. 辦理特殊教育業務所需郵電費、通訊費、聘任專家學者委員出席費、顧問費、辦公用所需消耗品及非消耗品、事務費用及差旅費等經費3,154千元。</p> <p>2. 委託辦理身心障礙學生十二年就學安置相關事宜、視障與聽障服務中心及相關專業服務中心、特教學生獎助及學雜費減免申辦檢核系統、視覺障礙學生升學高中職甄試與登記入學專案及12年就學安置之學障、自閉症情障等工作、身心障礙類學生能力評估試題研發、研議身障生12年國教入學方式並於各區辦理入學說明會、特教性平專業評估人員培訓、性平研習、特殊教育新課綱試辦、國立暨臺灣省私立特殊教育學校校長行政會議、審查資優異才班簡章、審查國立特殊教育學校交通車租金補助、審查高中職無法自行上下學學生交通費補助與高級中等學校身心障礙學生鑑定安置總召及分區學校作業等經費9,300千元。</p> <p>3. 委託辦理優秀特殊教育人員表揚(含初選作業)及愛心廠商表揚經費1,500千元。</p> <p>4. 加強特殊教育研究發展、規劃特殊教育教材教</p>
0200 業務費	48,679		
0203 通訊費	225		
0250 按日按件計資酬金	200		
0251 委辦費	45,525		
0271 物品	200		
0279 一般事務費	1,000		
0291 國內旅費	1,529		
0400 獎補助費	1,855,303		
0403 對直轄市政府之補助	417,852		
0410 對臺灣省各縣市之補助	370,887		
0432 對特種基金之補助	262,169		
0438 對私校之獎助	126,972		
0441 對學生之獎助	677,423		

教育部國民及學前教育署
歲出計畫提要及分支計畫概況表

經費門併計

中華民國102年度

單位：新臺幣千元

工作計畫名稱及編號	5120100201 國民及學前教育行政及督導	預算金額	47,959,843
分支計畫及用途別科目	預算金額	承辦單位	說明
06 學生事務與校園安全及衛生教育	2,105,416	學生事務及校園安全組	<p>具、建置維護輔具及電腦輔助教學軟體支援網絡系統、維護特殊教育通報網、研發編制特殊教育學生（含身心障礙及資優）測驗評量工具、特殊教育課程綱要訂定修正及辦理特殊教育評鑑及訪視等相關業務經費21,605千元。</p> <p>5. 高中職身心障礙學生、身心障礙人士子女就學費用減免補助經費677,273千元。</p> <p>6. 補助高中職校普通班身心障礙學生學習輔導經費、補助視障類學生購買大字體教科書或點字教科書、補助設立特教班開班費及特教班年度運作業務、補助國立特殊教育學校交通車租金、補助身心障礙學生無法自行上下學交通費、汰換交通車及改善無障礙環境相關設施、補助聘用教師助理員及臨時（聘）聘僱職業輔導員經費、國立特教學校臨增班年度運作經費、新設特教學校開班費及委託三大輔具中心辦理高中職教育階段輔具借用等經費579,193千元。</p> <p>7. 獎助私立高中職身心障礙學生獎助金150千元。</p> <p>8. 補助辦理及推動多元資優教育方案、提供相關支持服務及相關專業人員特殊教育服務、辦理特教巡迴輔導與相關行政工作經費及補助辦理特殊教育專業知能研習等經費469,122千元。</p> <p>9. 補助私立特殊教育學校改善特教師資所需經費9,000千元。</p> <p>10. 補助辦理國中小身心障礙學生冬夏令學習營、鼓勵幼托園所機構招收學前身心障礙幼兒並補助家長教育經費、擬定並辦理學前特殊教育方案、學前特殊教育班開辦費及教師進修經費、辦理托兒所及課後托育中心等相關業務所需經費133,685千元。</p> <p>本項計需經費1,985,416千元，其內容如下：</p> <p>1. 支應學校衛生教育所需事務費、訓練費、旅運費等費用2,769千元。</p> <p>2. 補助高級中等學校辦理衛生教育宣導工作、餐飲管理、食品販售管理、環保教育、師生安全教育與急救訓練推廣等經費24,733千元。</p> <p>3. 促進學校學生健康計畫所需經費125,590千元</p>
0200 業務費	51,210		
0203 通訊費	350		
0250 按日按件計資酬金	594		
0251 委辦費	36,324		
0271 物品	410		

教育部國民及學前教育署
歲出計畫提要及分支計畫概況表

經資門併計

中華民國102年度

單位：新臺幣千元

工作計畫名稱及編號	5120100201 國民及學前教育行政及督導	預算金額	47,959,843
分支計畫及用途別科目	預算金額	承辦單位	說 明
0279 一般事務費	10,982		<p>(包含青少年性教育計畫3,000千元，加強兒童視力保健10,160千元，學童口腔保健計畫8,000千元，辦理校園學生健康促進活動3,130千元，辦理校園傳染病防治教育計畫3,500千元，補助各縣市政府充實國民中小學營養師編制實施計畫80,000千元，充實學校健康中心設備11,000千元，提升學生視力保健與口腔衛生及健康飲食等相關生活技能之媒體宣導等6,800千元)。</p> <p>4. 推動學生健康體位計畫所需經費4,157千元(包含營造學生健康體位環境1,500千元，營造學生健康體型意識社會價值觀500千元，推動學生健康飲食1,157千元，建立學生健康體位自主管理機制1,000千元)。</p> <p>5. 補助辦理學生團體保險經費494,639千元(高級中等學校104,979千元、國民中小學389,660千元)。</p> <p>6. 補助辦理學校投保場所公共意外責任保險51,878千元(高級中等學校5,178千元、國民中小學46,700千元)。</p> <p>7. 執行校園安全防護行政所需經費8,812千元。(包含公務電話數據交換通訊費300千元，辦理軍訓人事評議相關會議律師出席費用42千元，校園安全維護工作執行成效評審費用10千元，推展學生校外生活輔導及全民國防教育相關業務所需消耗及非消耗物品購置計300千元，辦理高中職校特定人員尿液檢驗工作經費計6,200千元，勞力派遣人員及一般事務所需費用460千元，出席各項會議研習、業務督考訪視等旅費計1,500千元)。</p> <p>8. 補助全國各縣市政府學生校外生活輔導委員會執行學生校外生活輔導工作所需經費3,698千元(臺灣省各縣市政府2,940千元、直轄市政府646千元、福建省及金門縣政府112千元)。</p> <p>9. 補助本部各縣市聯絡處推展高中職校軍訓人員建構校園安全通報機制、防災及安全教育、學生生活輔導、全民國防教育及維護校園安寧工作等經費16,506千元。</p>
0291 國內旅費	2,550		
0400 獎補助費	2,054,206		
0403 對直轄市政府之補助	774,746		
0410 對臺灣省各縣市之補助	1,063,129		
0430 政府機關間之補助	141		
0432 對特種基金之補助	77,565		
0437 對國內團體之捐助	10,037		
0438 對私校之獎助	18,930		
0441 對學生之獎助	107,543		
0443 社會保險負擔	1,615		
0475 獎勵及慰問	500		

教育部國民及學前教育署
歲出計畫提要及分支計畫概況表

經資門併計

中華民國102年度

單位：新臺幣千元

工作計畫名稱及編號	5120100201 國民及學前教育行政及督導	預算金額	47,959,843
分支計畫及用途別科目	預算金額	承辦單位	說 明
			10. 補助高級中等學校加強交通安全環境1,500千元。 11. 委託辦理高級中等學校學生穩定就學及中途離校學生輔導機制通報系統維護工作700千元。 12. 委託辦理分區心衛諮詢中心學校及學生輔導工作輔導團經費983千元。 13. 補助地方政府辦理學校人權法治教育與品德教育及公民教育實踐之學生事務工作等經費23,000千元（包括協助地方政府成立學生事務資源中心學校、補助地方政府辦理人權公民教育、法治教育、品德教育研習或活動、辦理高級中等以下學校品德教育推廣與深耕學校計畫）。 14. 推動正向管教計畫，補助地方政府與民間團體辦理正向管教研習活動及辦理輔導管教輔導團研習等經費1,400千元。 15. 補助地方政府推動學生輔導工作等經費23,957千元（包括協助地方政府成立輔導工作輔導團、跨校性個案研討、增進輔導教師學務與輔導專業知能、工作坊、其他學生輔導工作、生命教育、性別平等教育及補助民間團體辦理輔導議題活動）。 16. 補助地方政府設置國民中小學輔導教師之減授課節數鐘點費72,000千元（國中部分20,000千元、國小部分52,000千元）。 17. 據國民教育法第10條規定，補助各地方政府及教育部主管之國立中小學增置專任輔導教師人事費1,004,560千元。 18. 推動學生生涯輔導工作，強化適性揚才教育10,000千元。 19. 推動國民教育階段中輟生輔導及復學工作220,000千元。 20. 督導及補助地方政府或結合民間團體推動原住民中輟生輔導等各項工作經費1,970千元（原住民教育經費）。 21. 辦理總統教育獎表揚活動2,564千元。 22. 推動鼓勵家長參與教育計畫10,000千元。

教育部國民及學前教育署
歲出計畫提要及分支計畫概況表

經資門併計

中華民國102年度

單位：新臺幣千元

工作計畫名稱及編號	5120100201 國民及學前教育行政及督導	預算金額	47,959,843
分支計畫及用途別科目	預算金額	承辦單位	說明
07 一般教育推展	748,547	秘書室,政風室,會計室,人事室	本項計需經費748,547千元，其內容如下： 1. 辦理一般教育推展業務所需經費18,294千元，包括： (1)公務使用電話數據交換通訊費990千元。 (2)辦理國立高級中等學校校長遴選委員會委員兼職交通費10千元。 (3)辦理校長遴選委員、考評委員出席費及提供所屬公務人員終身學習機會，邀請學者專家專題演講、辦理所屬機關學校政風法令宣導演講等105千元。 (4)委託辦理學校政風座談會、公職人員財產申報說明會及私校會計人員研習等714千元。 (5)購置事務用消耗性物品及非消耗性物品等4,396千元。 (6)辦理預決算、政風法令等相關資料之編印費、文書處理及外包人力等經費8,349千元。 (7)行政督導與一般業務督導等旅運費3,730千元。
0200 業務費	18,294		
0203 通訊費	990		
0241 兼職費	10		
0250 按日按件計資酬金	105		
0251 委辦費	714		
0271 物品	4,396		
0279 一般事務費	8,349		
0291 國內旅費	3,730		
0400 獎補助費	730,253		
0403 對直轄市政府之補助	46,094		
0432 對特種基金之補助	160,000		
0438 對私校之獎助	513,816		
0441 對學生之獎助	7,200		
0475 獎勵及慰問	3,143		
08 高級中等學校改隸直轄市專案補助	2,916,577	高中及高職教育組	專案補助新北市政府承接本部國立及私立高級中等學校功能調整及業務移撥所需經費2,916,577千元（含原住民教育經費90,468千元、愛臺12建設77,444千元）。
0400 獎補助費	2,916,577		
0403 對直轄市政府之補助	2,916,577		

教育部國民及學前教育署
歲出計畫提要及分支計畫概況表

經資門併計

中華民國102年度

單位：新臺幣千元

工作計畫名稱及編號	5120100202 國立高級中等學校教學與訓輔補助	預算金額	29,364,634
-----------	----------------------------	------	------------

計畫內容：

配合中等教育發展政策及適應地區需要，辦理普通教育並培育各項產業重要人才，培養健全公民、促進生涯發展，奠定研究學術及學習專門知能之基礎。

預期成果：

補助高級中等學校運作發展並提升教學品質。

分支計畫及用途別科目	預算金額	承辦單位	說明
01 國立高級中等學校教學與訓輔補助經費	29,364,634	高中及高職教育組	編列補助實施國立高級中等學校校務基金之各校教學與訓輔等經費29,364,634千元（含補助低收入戶及中低收入戶學生學雜費減免212,000千元、補助高職免學費、產業特殊需求類科學生免學費等愛臺12建設經費962,924千元及原住民教育經費331,976千元），包括： 1. 補助國立宜蘭高級中學教學與訓輔等經費164,101千元。 2. 補助國立羅東高級中學教學與訓輔等經費144,571千元。 3. 補助國立基隆高級中學教學與訓輔等經費171,144千元。 4. 補助國立臺灣師範大學附屬高級中學教學與訓輔等經費351,360千元。 5. 補助國立政治大學附屬高級中學教學與訓輔等經費115,559千元。 6. 補助國立華僑實驗高級中學教學與訓輔等經費220,718千元。 7. 補助國立桃園高級中學教學與訓輔等經費195,455千元。 8. 補助國立武陵高級中學教學與訓輔等經費201,801千元。 9. 補助國立楊梅高級中學教學與訓輔等經費169,681千元。 10. 補助國立陽明高級中學教學與訓輔等經費195,344千元。 11. 補助國立中壢高級中學教學與訓輔等經費190,905千元。 12. 補助國立內壢高級中學教學與訓輔等經費170,620千元。 13. 補助國立新竹高級中學教學與訓輔等經費197,569千元。 14. 補助國立竹東高級中學教學與訓輔等經費151,767千元。 15. 補助國立竹北高級中學教學與訓輔等經費214
0400 獎補助費	29,364,634		
0432 對特種基金之補助	29,364,634		

教育部國民及學前教育署
歲出計畫提要及分支計畫概況表

經資門併計

中華民國102年度

單位：新臺幣千元

工作計畫名稱及編號	5120100202 國立高級中等學校教學與訓輔補助	預算金額	29,364,634
分支計畫及用途別科目	預算金額	承辦單位	說 明
			,078千元。
			16. 補助國立關西高級中學教學與訓輔等經費125,223千元。
			17. 補助國立苗栗高級中學教學與訓輔等經費136,102千元。
			18. 補助國立竹南高級中學教學與訓輔等經費153,212千元。
			19. 補助國立卓蘭實驗高級中學教學與訓輔等經費185,625千元。
			20. 補助國立苑裡高級中學教學與訓輔等經費105,886千元。
			21. 補助國立豐原高級中學教學與訓輔等經費154,721千元。
			22. 補助國立大甲高級中學教學與訓輔等經費163,554千元。
			23. 補助國立清水高級中學教學與訓輔等經費132,552千元。
			24. 補助國立大里高級中學教學與訓輔等經費124,845千元。
			25. 補助國立臺中第一高級中學教學與訓輔等經費243,565千元。
			26. 補助國立臺中第二高級中學教學與訓輔等經費229,297千元。
			27. 補助國立臺中文華高級中學教學與訓輔等經費198,827千元。
			28. 補助國立南投高級中學教學與訓輔等經費181,603千元。
			29. 補助國立暨南國際大學附屬高級中學教學與訓輔等經費157,616千元。
			30. 補助國立竹山高級中學教學與訓輔等經費168,999千元。
			31. 補助國立中興高級中學教學與訓輔等經費144,046千元。
			32. 補助國立彰化高級中學教學與訓輔等經費240,558千元。
			33. 補助國立員林高級中學教學與訓輔等經費167,841千元。
			34. 補助國立鹿港高級中學教學與訓輔等經費168

教育部國民及學前教育署
歲出計畫提要及分支計畫概況表

經資門併計

中華民國102年度

單位：新臺幣千元

工作計畫名稱及編號	5120100202 國立高級中等學校教學與訓輔補助	預算金額	29,364,634
分支計畫及用途別科目	預算金額	承辦單位	說 明
			,375千元。
			35. 補助國立溪湖高級中學教學與訓輔等經費170,531千元。
			36. 補助國立斗六高級中學教學與訓輔等經費173,534千元。
			37. 補助國立虎尾高級中學教學與訓輔等經費149,300千元。
			38. 補助國立北港高級中學教學與訓輔等經費118,625千元。
			39. 補助國立嘉義高級中學教學與訓輔等經費234,825千元。
			40. 補助國立東石高級中學教學與訓輔等經費168,589千元。
			41. 補助國立新港藝術高級中學教學與訓輔等經費60,592千元。
			42. 補助國立新營高級中學教學與訓輔等經費141,390千元。
			43. 補助國立後壁高級中學教學與訓輔等經費150,034千元。
			44. 補助國立新化高級中學教學與訓輔等經費117,195千元。
			45. 補助國立新豐高級中學教學與訓輔等經費129,630千元。
			46. 補助國立北門高級中學教學與訓輔等經費107,815千元。
			47. 補助國立善化高級中學教學與訓輔等經費114,015千元。
			48. 補助國立臺南大學附屬高級中學教學與訓輔等經費198,882千元。
			49. 補助國立臺南第一高級中學教學與訓輔等經費226,118千元。
			50. 補助國立臺南第二高級中學教學與訓輔等經費180,819千元。
			51. 補助國立高雄師範大學附屬高級中學教學與訓輔等經費149,181千元。
			52. 補助國立中山大學附屬國光高級中學教學與訓輔等經費123,567千元。
			53. 補助國立岡山高級中學教學與訓輔等經費143

教育部國民及學前教育署
歲出計畫提要及分支計畫概況表

經資門併計

中華民國102年度

單位：新臺幣千元

工作計畫名稱及編號	5120100202 國立高級中等學校教學與訓輔補助	預算金額	29,364,634
分支計畫及用途別科目	預算金額	承辦單位	說明
			,052千元。
			54. 補助國立鳳山高級中學教學與訓輔等經費170,471千元。
			55. 補助國立鳳新高級中學教學與訓輔等經費189,433千元。
			56. 補助國立旗美高級中學教學與訓輔等經費108,143千元。
			57. 補助國立屏東高級中學教學與訓輔等經費197,039千元。
			58. 補助國立屏北高級中學教學與訓輔等經費99,017千元。
			59. 補助國立潮州高級中學教學與訓輔等經費149,071千元。
			60. 補助國立臺東高級中學教學與訓輔等經費140,719千元。
			61. 補助國立臺東大學附屬體育高級中學教學與訓輔等經費103,533千元。
			62. 補助國立花蓮高級中學教學與訓輔等經費145,441千元。
			63. 補助國立玉里高級中學教學與訓輔等經費158,480千元。
			64. 補助國立馬公高級中學教學與訓輔等經費172,214千元。
			65. 補助國立金門高級中學教學與訓輔等經費133,639千元。
			66. 補助國立馬祖高級中學教學與訓輔等經費81,596千元。
			67. 補助國立蘭陽女子高級中學教學與訓輔等經費135,932千元。
			68. 補助國立基隆女子高級中學教學與訓輔等經費187,206千元。
			69. 補助國立新竹女子高級中學教學與訓輔等經費182,670千元。
			70. 補助國立臺中女子高級中學教學與訓輔等經費174,978千元。
			71. 補助國立彰化女子高級中學教學與訓輔等經費158,362千元。
			72. 補助國立嘉義女子高級中學教學與訓輔等經費

教育部國民及學前教育署
歲出計畫提要及分支計畫概況表

經資門併計

中華民國102年度

單位：新臺幣千元

工作計畫名稱及編號	5120100202 國立高級中等學校教學與訓輔補助	預算金額	29,364,634
分支計畫及用途別科目	預算金額	承辦單位	說 明
			費160,852千元。 73. 補助國立臺南女子高級中學教學與訓輔等經費180,013千元。 74. 補助國立臺南家齊女子高級中學教學與訓輔等經費173,390千元。 75. 補助國立屏東女子高級中學教學與訓輔等經費170,277千元。 76. 補助國立臺東女子高級中學教學與訓輔等經費109,341千元。 77. 補助國立花蓮女子高級中學教學與訓輔等經費127,040千元。 78. 補助國立羅東高級工業職業學校教學與訓輔等經費193,058千元。 79. 補助國立新竹高級工業職業學校教學與訓輔等經費215,813千元。 80. 補助國立沙鹿高級工業職業學校教學與訓輔等經費240,422千元。 81. 補助國立大甲高級工業職業學校教學與訓輔等經費187,536千元。 82. 補助國立東勢高級工業職業學校教學與訓輔等經費237,661千元。 83. 補助國立臺中高級工業職業學校教學與訓輔等經費403,376千元。 84. 補助國立埔里高級工業職業學校教學與訓輔等經費180,061千元。 85. 補助國立員林崇實高級工業職業學校教學與訓輔等經費190,839千元。 86. 補助國立永靖高級工業職業學校教學與訓輔等經費169,592千元。 87. 補助國立秀水高級工業職業學校教學與訓輔等經費212,321千元。 88. 補助國立彰化師範大學附屬高級工業職業學校教學與訓輔等經費270,277千元。 89. 補助國立嘉義高級工業職業學校教學與訓輔等經費334,076千元。 90. 補助國立臺南高級工業職業學校教學與訓輔等經費335,958千元。 91. 補助國立新營高級工業職業學校教學與訓輔

教育部國民及學前教育署
歲出計畫提要及分支計畫概況表

經資門併計

中華民國102年度

單位：新臺幣千元

工作計畫名稱及編號	5120100202 國立高級中等學校教學與訓練輔助	預算金額	29,364,634
分支計畫及用途別科目	預算金額	承辦單位	說明
			等經費185,057千元。 92. 輔助國立新化高級工業職業學校教學與訓練 等經費153,175千元。 93. 輔助國立屏東高級工業職業學校教學與訓練 等經費291,558千元。 94. 輔助國立花蓮高級工業職業學校教學與訓練 等經費259,226千元。 95. 輔助國立臺中高級農業職業學校教學與訓練 等經費250,932千元。 96. 輔助國立仁愛高級農業職業學校教學與訓練 等經費108,226千元。 97. 輔助國立佳冬高級農業職業學校教學與訓練 等經費171,684千元。 98. 輔助國立花蓮高級農業職業學校教學與訓練 等經費177,308千元。 99. 輔助國立宜蘭高級商業職業學校教學與訓練 等經費201,661千元。 100. 輔助國立羅東高級商業職業學校教學與訓練 等經費172,340千元。 101. 輔助國立中壢高級商業職業學校教學與訓練 等經費226,517千元。 102. 輔助國立新竹高級商業職業學校教學與訓練 等經費151,500千元。 103. 輔助國立苗栗高級商業職業學校教學與訓練 等經費136,546千元。 104. 輔助國立豐原高級商業職業學校教學與訓練 等經費218,084千元。 105. 輔助國立南投高級商業職業學校教學與訓練 等經費167,795千元。 106. 輔助國立彰化高級商業職業學校教學與訓練 等經費254,577千元。 107. 輔助國立嘉義高級商業職業學校教學與訓練 等經費174,083千元。 108. 輔助國立華南高級商業職業學校教學與訓練 等經費166,927千元。 109. 輔助國立臺南高級商業職業學校教學與訓練 等經費216,748千元。 110. 輔助國立臺東高級商業職業學校教學與訓練

教育部國民及學前教育署
歲出計畫提要及分支計畫概況表

經資門併計

中華民國102年度

單位：新臺幣千元

工作計畫名稱及編號	5120100202 國立高級中等學校教學與訓練輔助	預算金額	29,364,634
分支計畫及用途別科目	預算金額	承辦單位	說明
			等經費175,239千元。 111. 輔助國立花蓮高級商業職業學校教學與訓練 等經費162,726千元。 112. 輔助國立桃園高級農工職業學校教學與訓練 等經費301,647千元。 113. 輔助國立龍潭高級農工職業學校教學與訓練 等經費186,333千元。 114. 輔助國立苗栗高級農工職業學校教學與訓練 等經費251,399千元。 115. 輔助國立大湖高級農工職業學校教學與訓練 等經費142,384千元。 116. 輔助國立霧峰高級農工職業學校教學與訓練 等經費187,793千元。 117. 輔助國立員林高級農工職業學校教學與訓練 等經費228,798千元。 118. 輔助國立西螺高級農工職業學校教學與訓練 等經費203,317千元。 119. 輔助國立虎尾高級農工職業學校教學與訓練 等經費175,501千元。 120. 輔助國立北港高級農工職業學校教學與訓練 等經費148,926千元。 121. 輔助國立民雄高級農工職業學校教學與訓練 等經費175,605千元。 122. 輔助國立曾文高級農工職業學校教學與訓練 等經費208,307千元。 123. 輔助國立北門高級農工職業學校教學與訓練 等經費215,645千元。 124. 輔助國立岡山高級農工職業學校教學與訓練 等經費250,095千元。 125. 輔助國立旗山高級農工職業學校教學與訓練 等經費173,724千元。 126. 輔助國立內埔高級農工職業學校教學與訓練 等經費171,897千元。 127. 輔助國立金門高級農工職業學校教學與訓練 等經費211,426千元。 128. 輔助國立基隆高級商工職業學校教學與訓練 等經費246,574千元。 129. 輔助國立草屯高級商工職業學校教學與訓練

教育部國民及學前教育署
歲出計畫提要及分支計畫概況表

經資門併計

中華民國102年度

單位：新臺幣千元

工作計畫名稱及編號	5120100202 國立高級中等學校教學與訓練補助	預算金額	29,364,634
分支計畫及用途別科目	預算金額	承辦單位	說 明
			等經費243,043千元。 130. 補助國立水里高級商工職業學校教學與訓練等經費143,772千元。 131. 補助國立土庫高級商工職業學校教學與訓練等經費142,691千元。 132. 補助國立白河高級商工職業學校教學與訓練等經費130,140千元。 133. 補助國立鳳山高級商工職業學校教學與訓練等經費257,988千元。 134. 補助國立光復高級商工職業學校教學與訓練等經費98,724千元。 135. 補助國立二林高級工商職業學校教學與訓練等經費190,930千元。 136. 補助國立玉井高級工商職業學校教學與訓練等經費120,216千元。 137. 補助國立恆春高級工商職業學校教學與訓練等經費152,186千元。 138. 補助國立關山高級工商職業學校教學與訓練等經費127,314千元。 139. 補助國立頭城高級家事商業職業學校教學與訓練等經費176,767千元。 140. 補助國立中壢高級家事商業職業學校教學與訓練等經費120,972千元。 141. 補助國立臺中高級家事商業職業學校教學與訓練等經費243,463千元。 142. 補助國立員林高級家事商業職業學校教學與訓練等經費172,414千元。 143. 補助國立北斗高級家事商業職業學校教學與訓練等經費160,071千元。 144. 補助國立斗六高級家事商業職業學校教學與訓練等經費136,953千元。 145. 補助國立曾文高級家事商業職業學校教學與訓練等經費116,451千元。 146. 補助國立嘉義高級家事商業職業學校教學與訓練等經費160,521千元。 147. 補助國立基隆高級海事職業學校教學與訓練等經費288,545千元。 148. 補助國立蘇澳高級海事水產職業學校教學與

教育部國民及學前教育署
歲出計畫提要及分支計畫概況表

經資門併計

中華民國102年度

單位：新臺幣千元

工作計畫名稱及編號	5120100202 國立高級中等學校教學與訓輔補助	預算金額	29,364,634
分支計畫及用途別科目	預算金額	承辦單位	說明
			訓輔等經費165,937千元。 149. 補助國立臺南高級海事水產職業學校教學與訓輔等經費116,484千元。 150. 補助國立東港高級海事水產職業學校教學與訓輔等經費166,601千元。 151. 補助國立澎湖高級海事水產職業學校教學與訓輔等經費222,716千元。 152. 補助國立成功商業水產職業學校教學與訓輔等經費83,177千元。 153. 補助國立臺中啓聰學校教學與訓輔等經費191,871千元。 154. 補助國立臺中啓明學校教學與訓輔等經費124,567千元。 155. 補助國立臺南大學附屬啓聰學校教學與訓輔等經費181,923千元。 156. 補助國立和美實驗學校教學與訓輔等經費183,225千元。 157. 補助國立桃園啓智學校教學與訓輔等經費223,745千元。 158. 補助國立彰化啓智學校教學與訓輔等經費203,180千元。 159. 補助國立嘉義啓智學校教學與訓輔等經費168,330千元。 160. 補助國立臺南啓智學校教學與訓輔等經費198,797千元。 161. 補助國立花蓮啓智學校教學與訓輔等經費127,480千元。 162. 補助國立宜蘭特殊教育學校教學與訓輔等經費74,022千元。 163. 補助國立基隆特殊教育學校教學與訓輔等經費71,389千元。 164. 補助國立苗栗特殊教育學校教學與訓輔等經費72,029千元。 165. 補助國立臺中特殊教育學校教學與訓輔等經費130,944千元。 166. 補助國立雲林特殊教育學校教學與訓輔等經費99,048千元。 167. 補助國立屏東特殊教育學校教學與訓輔等經

教育部國民及學前教育署
歲出計畫提要及分支計畫概況表

經資門併計

中華民國102年度

單位：新臺幣千元

工作計畫名稱及編號	5120100202 國立高級中等學校教學與訓輔補助	預算金額	29,364,634
分支計畫及用途別科目	預算金額	承辦單位	說明
			費71,880千元。 168. 補助國立新竹特殊教育學校教學與訓輔等經費87,234千元。 169. 補助國立臺東特殊教育學校教學與訓輔等經費40,953千元。

教育部國民及學前教育署
歲出計畫提要及分支計畫概況表

經資門併計

中華民國102年度

單位：新臺幣千元

工作計畫名稱及編號	5120108110 國立高級中等學校校務基金	預算金額	1,320,780
計畫內容： 輔助實施國立高級中等學校校務基金制度各校之房屋 興建及設備購置經費。		預期成果： 提升學校資源使用效率，奠定中等教育更穩定之發展 基礎。	
分支計畫及用途別科目	預算金額	承辦單位	說 明
01 國立高級中等學校校務基金	1,320,780	高中及高職教 育組	編列輔助實施國立高級中等學校校務基金之各校 房屋建築、校地購置及設備購置，包括：
0300 設備及投資	1,320,780		1. 國立宜蘭高級中學購置圖書儀器設備經費4,15 9千元。
0331 投資	1,320,780		2. 國立羅東高級中學購置圖書儀器設備經費3,25 9千元。
			3. 國立基隆高級中學購置圖書儀器設備經費3,15 9千元。
			4. 國立臺灣師範大學附屬高級中學購置圖書儀器 設備經費3,777千元。
			5. 國立政治大學附屬高級中學購置圖書儀器設備 經費1,609千元。
			6. 國立華僑實驗高級中學購置圖書儀器設備經費 3,622千元。
			7. 國立桃園高級中學專科教學大樓暨圖書館工程 經費2,382千元及購置圖書儀器設備經費3,468 千元，合共5,850千元。
			8. 國立武陵高級中學購置圖書儀器設備經費3,46 7千元。
			9. 國立楊梅高級中學綜合教學大樓工程經費74,7 75千元及購置圖書儀器設備經費3,159千元， 合共77,934千元。
			10. 國立陽明高級中學購置圖書儀器設備經費3,8 59千元。
			11. 國立中壢高級中學購置圖書儀器設備經費4,2 68千元。
			12. 國立內壢高級中學購置圖書儀器設備經費2,8 49千元。
			13. 國立新竹高級中學購置圖書儀器設備經費3,4 67千元。
			14. 國立竹東高級中學購置圖書儀器設備經費4,0 14千元。
			15. 國立竹北高級中學購置圖書儀器設備經費3,6 59千元。
			16. 國立關西高級中學購置圖書儀器設備經費3,8 59千元。

教育部國民及學前教育署
歲出計畫提要及分支計畫概況表

經資門併計

中華民國102年度

單位：新臺幣千元

工作計畫名稱及編號	5120108110 國立高級中等學校校務基金	預算金額	1,320,780
分支計畫及用途別科目	預算金額	承辦單位	說明
			17. 國立苗栗高級中學購置圖書儀器設備經費3,314千元。 18. 國立竹南高級中學購置圖書儀器設備經費4,014千元。 19. 國立卓蘭實驗高級中學購置圖書儀器設備經費3,004千元。 20. 國立苑裡高級中學購置圖書儀器設備經費2,439千元。 21. 國立豐原高級中學購置圖書儀器設備經費3,077千元。 22. 國立大甲高級中學購置圖書儀器設備經費3,231千元。 23. 國立清水高級中學購置圖書儀器設備經費3,077千元。 24. 國立大里高級中學購置圖書儀器設備經費2,308千元。 25. 國立臺中第一高級中學購置圖書儀器設備經費3,384千元。 26. 國立臺中第二高級中學體育館工程經費87,655千元及購置圖書儀器設備經費3,385千元，合共91,040千元。 27. 國立臺中文華高級中學購置圖書儀器設備經費3,077千元。 28. 國立南投高級中學購置圖書儀器設備經費4,167千元。 29. 國立暨南國際大學附屬高級中學購置圖書儀器設備經費4,074千元。 30. 國立竹山高級中學購置圖書儀器設備經費4,014千元。 31. 國立中興高級中學購置圖書儀器設備經費3,704千元。 32. 國立彰化高級中學購置圖書儀器設備經費13,467千元。 33. 國立員林高級中學購置圖書儀器設備經費3,314千元。 34. 國立鹿港高級中學購置圖書儀器設備經費3,859千元。 35. 國立溪湖高級中學購置圖書儀器設備經費3,7

教育部國民及學前教育署
歲出計畫提要及分支計畫概況表

經資門併計

中華民國102年度

單位：新臺幣千元

工作計畫名稱及編號	5120108110 國立高級中等學校校務基金	預算金額	1,320,780
分支計畫及用途別科目	預算金額	承辦單位	說 明
			04千元。 36. 國立斗六高級中學購置圖書儀器設備經費3,859千元。 37. 國立虎尾高級中學購置圖書儀器設備經費3,159千元。 38. 國立北港高級中學購置圖書儀器設備經費3,004千元。 39. 國立嘉義高級中學購置圖書儀器設備經費3,622千元。 40. 國立東石高級中學購置圖書儀器設備經費4,167千元。 41. 國立新港藝術高級中學購置圖書儀器設備經費2,309千元。 42. 國立新營高級中學購置圖書儀器設備經費2,923千元。 43. 國立後壁高級中學購置圖書儀器設備經費2,923千元。 44. 國立新化高級中學購置圖書儀器設備經費2,769千元。 45. 國立新豐高級中學購置圖書儀器設備經費2,923千元。 46. 國立北門高級中學購置圖書儀器設備經費2,769千元。 47. 國立善化高級中學購置圖書儀器設備經費2,769千元。 48. 國立臺南大學附屬高級中學購置圖書儀器設備經費3,467千元。 49. 國立臺南第一高級中學購置圖書儀器設備經費3,077千元。 50. 國立臺南第二高級中學購置圖書儀器設備經費3,077千元。 51. 國立高雄師範大學附屬高級中學購置圖書儀器設備經費2,849千元。 52. 國立中山大學附屬國光高級中學購置圖書儀器設備經費1,764千元。 53. 國立岡山高級中學綜合大樓工程經費17,634千元及購置圖書儀器設備經費3,077千元，共20,711千元。

教育部國民及學前教育署
歲出計畫提要及分支計畫概況表

經資門併計

中華民國102年度

單位：新臺幣千元

工作計畫名稱及編號	5120108110 國立高級中等學校校務基金	預算金額	1,320,780
分支計畫及用途別科目	預算金額	承辦單位	說 明
			54. 國立鳳山高級中學購置圖書儀器設備經費3,077千元。 55. 國立鳳新高級中學購置圖書儀器設備經費2,769千元。 56. 國立旗美高級中學購置圖書儀器設備經費2,923千元。 57. 國立屏東高級中學多育學習中心興建工程工程經費27,851千元及購置圖書儀器設備經費3,259千元，合共31,110千元。 58. 國立屏北高級中學購置圖書儀器設備經費2,929千元。 59. 國立潮州高級中學購置圖書儀器設備經費3,159千元。 60. 國立臺東高級中學購置圖書儀器設備經費3,704千元。 61. 國立臺東大學附屬體育高級中學購置圖書儀器設備經費2,074千元。 62. 國立花蓮高級中學購置圖書儀器設備經費3,549千元。 63. 國立玉里高級中學購置圖書儀器設備經費4,014千元。 64. 國立馬公高級中學購置圖書儀器設備經費3,743千元。 65. 國立金門高級中學購置圖書儀器設備經費3,549千元。 66. 國立馬祖高級中學購置圖書儀器設備經費2,384千元。 67. 國立蘭陽女子高級中學購置圖書儀器設備經費3,859千元。 68. 國立基隆女子高級中學購置圖書儀器設備經費3,159千元。 69. 國立新竹女子高級中學購置圖書儀器設備經費3,249千元。 70. 國立臺中女子高級中學綠苑綜合生活館工程經費43,304千元及購置圖書儀器設備經費3,077千元，合共46,381千元。 71. 國立彰化女子高級中學購置圖書儀器設備經費3,159千元。

教育部國民及學前教育署
歲出計畫提要及分支計畫概況表

經資門併計

中華民國102年度

單位：新臺幣千元

工作計畫名稱及編號	5120108110 國立高級中等學校校務基金	預算金額	1,320,780
分支計畫及用途別科目	預算金額	承辦單位	說 明
			72. 國立嘉義女子高級中學購置圖書儀器設備經費3,159千元。 73. 國立臺南女子高級中學購置圖書儀器設備經費3,077千元。 74. 國立臺南家齊女子高級中學教學資源中心工程經費45,860千元及購置圖書儀器設備經費3,231千元，合共49,091千元。 75. 國立屏東女子高級中學購置圖書儀器設備經費3,859千元。 76. 國立臺東女子高級中學購置圖書儀器設備經費2,849千元。 77. 國立花蓮女子高級中學購置圖書儀器設備經費3,549千元。 78. 國立羅東高級工業職業學校購置圖書儀器設備經費3,742千元。 79. 國立新竹高級工業職業學校購置圖書儀器設備經費3,372千元。 80. 國立沙鹿高級工業職業學校購置圖書儀器設備經費3,484千元。 81. 國立大甲高級工業職業學校購置圖書儀器設備經費2,710千元。 82. 國立東勢高級工業職業學校購置圖書儀器設備經費2,806千元。 83. 國立臺中高級工業職業學校購置圖書儀器設備經費3,484千元。 84. 國立埔里高級工業職業學校購置圖書儀器設備經費4,381千元。 85. 國立員林崇實高級工業職業學校購置圖書儀器設備經費3,372千元。 86. 國立永靖高級工業職業學校購置圖書儀器設備經費3,372千元。 87. 國立秀水高級工業職業學校購置圖書儀器設備經費3,742千元。 88. 國立彰化師範大學附屬高級工業職業學校購置圖書儀器設備經費4,796千元。 89. 國立嘉義高級工業職業學校購置圖書儀器設備經費3,787千元。 90. 國立臺南高級工業職業學校營建科技館工程

教育部國民及學前教育署
歲出計畫提要及分支計畫概況表

經資門併計

中華民國102年度

單位：新臺幣千元

工作計畫名稱及編號	5120108110 國立高級中等學校校務基金	預算金額	1,320,780
分支計畫及用途別科目	預算金額	承辦單位	說 明
			<p>經費91,434千元及購置圖書儀器設備經費3,484千元，合共94,918千元。</p> <p>91. 國立新營高級工業職業學校購置圖書儀器設備經費3,097千元。</p> <p>92. 國立新化高級工業職業學校購置圖書儀器設備經費3,097千元。</p> <p>93. 國立屏東高級工業職業學校購置圖書儀器設備經費3,787千元。</p> <p>94. 國立花蓮高級工業職業學校購置圖書儀器設備經費3,742千元。</p> <p>95. 國立臺中高級農業職業學校購置圖書儀器設備經費3,097千元。</p> <p>96. 國立仁愛高級農業職業學校購置圖書儀器設備經費2,855千元。</p> <p>97. 國立佳冬高級農業職業學校購置圖書儀器設備經費3,165千元。</p> <p>98. 國立花蓮高級農業職業學校森林科館工程經費14,500千元及購置圖書儀器設備經費3,165千元，合共17,665千元。</p> <p>99. 國立宜蘭高級商業職業學校購置圖書儀器設備經費2,911千元。</p> <p>100. 國立羅東高級商業職業學校購置圖書儀器設備經費2,751千元。</p> <p>101. 國立中壢高級商業職業學校購置圖書儀器設備經費3,325千元。</p> <p>102. 國立新竹高級商業職業學校購置圖書儀器設備經費2,751千元。</p> <p>103. 國立苗栗高級商業職業學校購置圖書儀器設備經費2,751千元。</p> <p>104. 國立豐原高級商業職業學校購置圖書儀器設備經費2,516千元。</p> <p>105. 國立南投高級商業職業學校購置圖書儀器設備經費2,751千元。</p> <p>106. 國立彰化高級商業職業學校購置圖書儀器設備經費3,325千元。</p> <p>107. 國立嘉義高級商業職業學校購置圖書儀器設備經費2,751千元。</p> <p>108. 國立華南高級商業職業學校購置圖書儀器設備</p>

教育部國民及學前教育署
歲出計畫提要及分支計畫概況表

經資門併計

中華民國102年度

單位：新臺幣千元

工作計畫名稱及編號	5120108110 國立高級中等學校校務基金	預算金額	1,320,780
分支計畫及用途別科目	預算金額	承辦單位	說 明
			<p>備經費2,911千元。</p> <p>109. 國立臺南高級商業職業學校購置校地經費50,000千元及購置圖書儀器設備經費2,903千元，合共52,903千元。</p> <p>110. 國立臺東高級商業職業學校購置圖書儀器設備經費2,751千元。</p> <p>111. 國立花蓮高級商業職業學校購置圖書儀器設備經費2,911千元。</p> <p>112. 國立桃園高級農工職業學校教學大樓工程經費68,225千元及購置圖書儀器設備經費8,949千元，合共77,174千元。</p> <p>113. 國立龍潭高級農工職業學校購置圖書儀器設備經費3,165千元。</p> <p>114. 國立苗栗高級農工職業學校購置圖書儀器設備經費3,579千元。</p> <p>115. 國立大湖高級農工職業學校購置圖書儀器設備經費3,165千元。</p> <p>116. 國立霧峰高級農工職業學校購置圖書儀器設備經費2,903千元。</p> <p>117. 國立員林高級農工職業學校購置圖書儀器設備經費3,579千元。</p> <p>118. 國立西螺高級農工職業學校購置圖書儀器設備經費3,165千元。</p> <p>119. 國立虎尾高級農工職業學校購置圖書儀器設備經費3,165千元。</p> <p>120. 國立北港高級農工職業學校購置圖書儀器設備經費3,165千元。</p> <p>121. 國立民雄高級農工職業學校購置圖書儀器設備經費3,535千元。</p> <p>122. 國立曾文高級農工職業學校購置圖書儀器設備經費3,290千元。</p> <p>123. 國立北門高級農工職業學校購置圖書儀器設備經費3,290千元。</p> <p>124. 國立岡山高級農工職業學校購置圖書儀器設備經費3,290千元。</p> <p>125. 國立旗山高級農工職業學校購置圖書儀器設備經費2,903千元。</p> <p>126. 國立內埔高級農工職業學校購置圖書儀器設備</p>

教育部國民及學前教育署
歲出計畫提要及分支計畫概況表

經資門併計

中華民國102年度

單位：新臺幣千元

工作計畫名稱及編號	5120108110 國立高級中等學校校務基金	預算金額	1,320,780
分支計畫及用途別科目	預算金額	承辦單位	說 明
			<p>備經費3,165千元。</p> <p>127. 國立金門高級農工職業學校綜合大樓工程經費77,215千元及購置圖書儀器設備經費2,751千元，合共79,966千元。</p> <p>128. 國立基隆高級商工職業學校購置圖書儀器設備經費3,372千元。</p> <p>129. 國立草屯高級商工職業學校購置圖書儀器設備經費3,108千元。</p> <p>130. 國立水里高級商工職業學校購置圖書儀器設備經費2,544千元。</p> <p>131. 國立土庫高級商工職業學校購置圖書儀器設備經費2,958千元。</p> <p>132. 國立白河高級商工職業學校購置圖書儀器設備經費2,710千元。</p> <p>133. 國立鳳山高級商工職業學校購置圖書儀器設備經費3,097千元。</p> <p>134. 國立光復高級商工職業學校購置圖書儀器設備經費2,234千元。</p> <p>135. 國立二林高級工商職業學校購置圖書儀器設備經費2,958千元。</p> <p>136. 國立玉井高級工商職業學校購置圖書儀器設備經費2,710千元。</p> <p>137. 國立恆春高級工商職業學校購置圖書儀器設備經費2,958千元。</p> <p>138. 國立關山高級工商職業學校購置圖書儀器設備經費3,158千元。</p> <p>139. 國立頭城高級家事商業職業學校購置圖書儀器設備經費7,251千元。</p> <p>140. 國立中壢高級家事商業職業學校購置圖書儀器設備經費2,751千元。</p> <p>141. 國立臺中高級家事商業職業學校購置圖書儀器設備經費2,903千元。</p> <p>142. 國立員林高級家事商業職業學校購置圖書儀器設備經費2,751千元。</p> <p>143. 國立北斗高級家事商業職業學校購置圖書儀器設備經費2,751千元。</p> <p>144. 國立斗六高級家事商業職業學校購置圖書儀器設備經費2,751千元。</p>

教育部國民及學前教育署
歲出計畫提要及分支計畫概況表

經資門併計

中華民國102年度

單位：新臺幣千元

工作計畫名稱及編號	5120108110 國立高級中等學校校務基金	預算金額	1,320,780
分支計畫及用途別科目	預算金額	承辦單位	說 明
			145. 國立曾文高級家事商業職業學校圖書資訊大樓工程經費54,430千元及購置圖書儀器設備經費2,516千元，合共56,946千元。 146. 國立嘉義高級家事商業職業學校購置圖書儀器設備經費4,251千元。 147. 國立基隆高級海事職業學校購置圖書儀器設備經費4,172千元。 148. 國立蘇澳高級海事水產職業學校購置圖書儀器設備經費2,958千元。 149. 國立臺南高級海事水產職業學校綜合教學大樓工程經費49,735千元及購置圖書儀器設備經費2,710千元，合共52,445千元。 150. 國立東港高級海事水產職業學校購置圖書儀器設備經費2,958千元。 151. 國立澎湖高級海事水產職業學校購置圖書儀器設備經費2,958千元。 152. 國立成功商業水產職業學校購置圖書儀器設備經費2,648千元。 153. 國立臺中啓聰學校購置圖書儀器設備經費3,150千元。 154. 國立臺中啓明學校購置圖書儀器設備經費2,850千元。 155. 國立臺南大學附屬啓聰學校購置圖書儀器設備經費3,150千元。 156. 國立和美實驗學校購置圖書儀器設備經費6,962千元。 157. 國立桃園啓智學校購置圖書儀器設備經費3,150千元。 158. 國立彰化啓智學校購置圖書儀器設備經費5,542千元。 159. 國立嘉義啓智學校購置圖書儀器設備經費6,200千元。 160. 國立臺南啓智學校購置圖書儀器設備經費6,110千元。 161. 國立花蓮啓智學校購置圖書儀器設備經費3,652千元。 162. 國立宜蘭特殊教育學校購置圖書儀器設備經費2,850千元。

教育部國民及學前教育署
歲出計畫提要及分支計畫概況表

經資門併計

中華民國102年度

單位：新臺幣千元

工作計畫名稱及編號	5120108110 國立高級中等學校校務基金	預算金額	1,320,780
分支計畫及用途別科目	預算金額	承辦單位	說明
			163. 國立基隆特殊教育學校購置圖書儀器設備經費2,850千元。 164. 國立苗栗特殊教育學校購置圖書儀器設備經費2,440千元。 165. 國立臺中特殊教育學校教學大樓工程經費45,000千元及購置圖書儀器設備經費2,850千元，合共47,850千元。 166. 國立雲林特殊教育學校購置圖書儀器設備經費2,850千元。 167. 國立屏東特殊教育學校購置圖書儀器設備經費3,000千元。 168. 國立新竹特殊教育學校購置圖書儀器設備經費3,000千元。 169. 國立臺東特殊教育學校購置圖書儀器設備經費3,000千元。

教育部國民及學前教育署
歲出計畫提要及分支計畫概況表

經資門併計

中華民國102年度

單位：新臺幣千元

工作計畫名稱及編號	5120109011 交通及運輸設備	預算金額	695
-----------	--------------------	------	-----

計畫內容：

汰換公務車輛，以維行車安全。

預期成果：

依計畫完成。

分支計畫及用途別科目	預算金額	承辦單位	說明
01 汰換公務用車輛	695	秘書室	購置首長座車1輛645千元、公務機車1輛50千元，合共695千元。
0300 設備及投資	695		
0305 運輸設備費	695		

教育部國民及學前教育署
歲出計畫提要及分支計畫概況表

經資門併計

中華民國102年度

單位：新臺幣千元

工作計畫名稱及編號	5120109800 第一預備金	預算金額	40,000
-----------	------------------	------	--------

計畫內容：

依照預算法第22條規定設置並依同法第64條規定申請動支。

預期成果：

配合業務需要，達成各項計畫之目標。

分支計畫及用途別科目	預算金額	承辦單位	說 明
01 第一預備金	40,000	會計室	第一預備金。
0900 預備金	40,000		
0901 第一預備金	40,000		

教育部國民及學前教育署 各項費用彙計表

中華民國102年度

單位：新臺幣千元

工作計畫名稱及編號 第一、二級用途別 科目名稱及編號	5120100100 一般行政	5120100201 國民及學前教 育行政及督導	5120100202 國立高級中等 學校教學與訓 輔輔助	5120108110 國立高級中等 學校校務基金	5120109011 交通及運輸設 備	5120109800 第一預備金
合 計	263,625	47,959,843	29,364,634	1,320,780	695	40,000
0100人事費	203,762	-	-	-	-	-
0103法定編制人員待遇	108,990	-	-	-	-	-
0104約聘僱人員待遇	9,271	-	-	-	-	-
0105技工及工友待遇	13,463	-	-	-	-	-
0111獎金	32,240	-	-	-	-	-
0121其他給與	5,660	-	-	-	-	-
0131加班值班費	8,726	-	-	-	-	-
0142退休退職給付	2,000	-	-	-	-	-
0143退休離職儲金	10,666	-	-	-	-	-
0151保險	12,746	-	-	-	-	-
0200業務費	52,660	1,000,013	-	-	-	-
0201教育訓練費	531	-	-	-	-	-
0202水電費	5,298	-	-	-	-	-
0203通訊費	6,120	2,489	-	-	-	-
0215資訊服務費	7,236	-	-	-	-	-
0221稅捐及規費	400	-	-	-	-	-
0231保險費	333	-	-	-	-	-
0241兼職費	-	10	-	-	-	-
0250按日按件計資酬金	1,340	15,727	-	-	-	-
0251委辦費	265	878,412	-	-	-	-
0271物品	5,839	6,501	-	-	-	-
0279一般事務費	14,832	73,022	-	-	-	-
0282房屋建築養護費	2,834	-	-	-	-	-
0283車輛及辦公器具養護費	1,089	-	-	-	-	-
0284設施及機械設備養護費	2,707	-	-	-	-	-
0291國內旅費	3,626	23,077	-	-	-	-
0293國外旅費	-	660	-	-	-	-
0295短程車資	-	115	-	-	-	-
0299特別費	210	-	-	-	-	-

教育部國民及學前教育署 各項費用彙計表

中華民國102年度

單位：新臺幣千元

工作計畫名稱及編號 第一、二級用途別 科目名稱及編號	5120100100 一般行政	5120100201 國民及學前教育行政及督導	5120100202 國立高級中等學校教學與訓練輔助	5120108110 國立高級中等學校校務基金	5120109011 交通及運輸設備	5120109800 第一預備金
0300設備及投資	6,003	-	-	1,320,780	695	-
0305運輸設備費	-	-	-	-	695	-
0306資訊軟硬體設備費	3,358	-	-	-	-	-
0319雜項設備費	2,645	-	-	-	-	-
0331投資	-	-	-	1,320,780	-	-
0400獎補助費	1,200	46,959,830	29,364,634	-	-	-
0403對直轄市政府之補助	-	14,791,622	-	-	-	-
0410對臺灣省各縣市之補助	-	14,156,910	-	-	-	-
0429對福建省各縣之補助	-	231,511	-	-	-	-
0430政府機關間之補助	-	23,463	-	-	-	-
0432對特種基金之補助	-	2,030,759	29,364,634	-	-	-
0437對國內團體之捐助	-	25,225	-	-	-	-
0438對私校之獎助	-	13,451,740	-	-	-	-
0441對學生之獎助	-	2,243,342	-	-	-	-
0443社會保險負擔	-	1,615	-	-	-	-
0475獎勵及慰問	1,200	3,643	-	-	-	-
0900預備金	-	-	-	-	-	40,000
0901第一預備金	-	-	-	-	-	40,000

教育部國民及學前教育署
各項費用彙計表(續)

中華民國102年度

單位：新臺幣千元

工作計畫名稱及編號 第一、二級用途別 科目名稱及編號					合 計
合 計					78,949,577
0100人事費					203,762
0103法定編制人員待遇					108,990
0104約聘僱人員待遇					9,271
0105技工及工友待遇					13,463
0111獎金					32,240
0121其他給與					5,660
0131加班值班費					8,726
0142退休退職給付					2,000
0143退休離職儲金					10,666
0151保險					12,746
0200業務費					1,052,673
0201教育訓練費					531
0202水電費					5,298
0203通訊費					8,609
0215資訊服務費					7,236
0221稅捐及規費					400
0231保險費					333
0241兼職費					10
0250按日按件計資酬金					17,067
0251委辦費					878,677
0271物品					12,340
0279一般事務費					87,854
0282房屋建築養護費					2,834
0283車輛及辦公器具養護費					1,089
0284設施及機械設備養護費					2,707
0291國內旅費					26,703
0293國外旅費					660
0295短程車資					115
0299特別費					210

教育部國民及學前教育署
各項費用彙計表(續)

中華民國102年度

單位：新臺幣千元

工作計畫名稱及編號 第一、二級用途別 科目名稱及編號					合 計
0300設備及投資					1,327,478
0305運輸設備費					695
0306資訊軟硬體設備費					3,358
0319雜項設備費					2,645
0331投資					1,320,780
0400獎補助費					76,325,664
0403對直轄市政府之補助					14,791,622
0410對臺灣省各縣市之補助					14,156,910
0429對福建省各縣之補助					231,511
0430政府機關間之補助					23,463
0432對特種基金之補助					31,395,393
0437對國內團體之捐助					25,225
0438對私校之獎助					13,451,740
0441對學生之獎助					2,243,342
0443社會保險負擔					1,615
0475獎勵及慰問					4,843
0900預備金					40,000
0901第一預備金					40,000

教育部國民及
歲出一級用途
中華民國

款	項	科 目		名 稱	經 常 支			
		目	節		人事費	業務費	獎補助費	債務費
11				教育部主管	203,762	1,043,341	72,386,194	-
	2			國民及學前教育署	203,762	1,043,341	72,386,194	-
				教育支出	203,762	1,043,341	72,386,194	-
		1		一般行政	203,762	52,660	1,200	-
		2		國民及學前教育	-	990,681	72,384,994	-
			1	國民及學前教育行政及督導	-	990,681	43,020,360	-
			2	國立高級中等學校教學與訓輔輔助	-	-	29,364,634	-
		3		非營業特種基金	-	-	-	-
			1	國立高級中等學校校務基金	-	-	-	-
		4		一般建築及設備	-	-	-	-
			1	交通及運輸設備	-	-	-	-
		5		第一預備金	-	-	-	-

學前教育署

別科目分析表

102年度

單位：新臺幣千元

出		資本支出					合計
預備金	小計	業務費	設備及投資	獎補助費	預備金	小計	
40,000	73,673,297	9,332	1,327,478	3,939,470	-	5,276,280	78,949,577
40,000	73,673,297	9,332	1,327,478	3,939,470	-	5,276,280	78,949,577
40,000	73,673,297	9,332	1,327,478	3,939,470	-	5,276,280	78,949,577
-	257,622	-	6,003	-	-	6,003	263,625
-	73,375,675	9,332	-	3,939,470	-	3,948,802	77,324,477
-	44,011,041	9,332	-	3,939,470	-	3,948,802	47,959,843
-	29,364,634	-	-	-	-	-	29,364,634
-	-	-	1,320,780	-	-	1,320,780	1,320,780
-	-	-	1,320,780	-	-	1,320,780	1,320,780
-	-	-	695	-	-	695	695
-	-	-	695	-	-	695	695
40,000	40,000	-	-	-	-	-	40,000

教育部國民及
資本支出
中華民國

款	項	科		名稱及編號	土地	房屋建築	公共建設
		目	節				
1	2			002000000 教育部主管	-	-	-
				002010000 國民及學前教育署	-	-	-
				512010000 教育支出	-	-	-
				512010010 一般行政	-	-	-
				512010020 國民及學前教育	-	-	-
				5120100201 國民及學前教育行政及督導	-	-	-
				512010810 非營業特種基金	-	-	-
				5120108110 國立高級中等學校校務基金	-	-	-
				5120109000 一般建築及設備	-	-	-
				5120109011 交通及運輸設備	-	-	-

學前教育署
分析表

102年度

單位：新臺幣千元

機械設備	運輸設備	資訊軟硬體設備	雜項設備	權 利	投資及其他	合 計
-	695	3,358	2,645	-	5,269,582	5,276,280
-	695	3,358	2,645	-	5,269,582	5,276,280
-	695	3,358	2,645	-	5,269,582	5,276,280
-	-	3,358	2,645	-	-	6,003
-	-	-	-	-	3,948,802	3,948,802
-	-	-	-	-	3,948,802	3,948,802
-	-	-	-	-	1,320,780	1,320,780
-	-	-	-	-	1,320,780	1,320,780
-	695	-	-	-	-	695
-	695	-	-	-	-	695

本 頁 空 白

教育部國民及學前教育署
人事費分析表

中華民國102年度

單位：新臺幣千元

人 事 費 別	金 額	說 明
一、民意代表待遇	-	
二、政務人員待遇	-	
三、法定編制人員待遇	108,990	
四、約聘僱人員待遇	9,271	
五、技工及工友待遇	13,463	
六、獎金	32,240	
七、其他給與	5,660	
八、加班值班費	8,726	本年度超時加班費2,851千元。
九、退休退職給付	2,000	
十、退休離職儲金	10,666	
十一、保險	12,746	
十二、調待準備	-	
合 計	203,762	

教育部國民及
預算員額
中華民國

科 目				員 額 (單位 :														
款	項	目	節	名 稱	職 員		警 察		法 警		駐 衛 警		工 友		技 工		駕 駛	
					本 年 度	上 年 度	本 年 度	上 年 度	本 年 度	上 年 度	本 年 度	上 年 度	本 年 度	上 年 度	本 年 度	上 年 度	本 年 度	上 年 度
1				002000000 教育部主管	158	158	-	-	-	-	-	-	19	21	6	6	9	9
	2			002010000 國民及學前教育署	158	158	-	-	-	-	-	-	19	21	6	6	9	9
		1		5120100100 一般行政	158	158	-	-	-	-	-	-	19	21	6	6	9	9

學前教育署 明細表

102年度

單位：新臺幣千元

人)								年 需 經 費			說 明
聘 用		約 僱		駐外雇員		合 計		本 年 度	上 年 度	比 較	
本 年 度	上 年 度	本 年 度	上 年 度	本 年 度	上 年 度	本 年 度	上 年 度				
3	2	12	14	-	-	207	210	195,036	195,036	0	0 依「行政院運用勞動派遣應行注意事項」相關規定，預計支付勞力外包公司進用辦理有關事務性行政服務及專案性協助等工作之「派遣人力」61人，年需經費19,782千元(含年終獎金1.5個月)。
3	2	12	14	-	-	207	210	195,036	195,036	0	
3	2	12	14	-	-	207	210	195,036	195,036	0	

本 頁 空 白

**教育部國民及學前教育署
公務車輛明細表**

中華民國102年度

單位：新臺幣千元

車輛數	車輛種類	乘客人數 不含司機	購置 年月	汽缸總排氣量 (立方公分)	油料費			養護費	其 他	備 註
					數量(公升)	單價(元)	金額			
	現有車輛:									
1	公務轎車	4	84.01	2,000	0	0	0	0	23	OK-2610。
1	公務轎車	4	84.09	2,000	0	0	0	0	23	OJ-8763。
1	公務轎車	4	85.01	2,000	0	0	0	0	23	RJ-3497。
1	公務轎車	4	85.01	2,000	0	0	0	0	23	RJ-3477。
1	公務轎車	4	86.11	2,000	0	0	0	0	23	軍A-10183。
1	公務轎車	4	86.12	3,000	0	0	0	0	40	X6-5598。
1	公務轎車	4	87.02	2,000	1,648	34.60	57	51	23	A4-1666。
1	公務轎車	7	87.06	2,000	1,648	34.60	57	51	23	B5-4072。
1	公務轎車	4	87.08	2,400	1,648	34.60	57	51	23	B6-6311。
1	21人座中型交通 車	20	82.11	3,661	1,648	34.60	57	51	26	WL-087。
1	小型客貨車	7	85.07	2,000	0	0	0	0	23	H4-8592。
1	小型客貨車	7	87.06	2,000	1,648	34.60	57	51	23	B5-4071。
1	小型客貨車	7	92.06	2,700	1,648	34.60	57	51	36	4232-DE。
1	小型貨車	1	80.07	2,000	1,648	34.60	57	51	23	NA-5542。
1	小型貨車	1	82.11	1,000	1,648	34.60	57	51	15	NS-4452。
	本年度新增車輛:									
1	公務轎車	4	102.01	1,800	1,648	34.60	57	8	23	新購001。
1	一般公務用機車	1	102.01	100	312	34.60	11	2		1
	合 計				15,144		524	418		394

預算員額： 職員 158 人 技工 6 人
 警察 0 人 駕駛 9 人
 法警 0 人 聘用 3 人 合計： 207 人
 駐衛警 0 人 約僱 12 人
 工友 19 人 駐外雇員 0 人

教育部國民及
 現有辦公房

中華民國

區 分	自有				無償借用		
	單位數	面積	帳面價值	年需修繕費	單位數	面積	年需修繕費
一、辦公房屋	42	23,334.33	88,467	2,049	-	-	-
二、機關宿舍	66	9,686.76	12,725	785	-	-	-
1 首長宿舍	-	-	-	-	-	-	-
2 單房間職務宿舍	-	-	-	-	-	-	-
3 多房間職務宿舍	66	9,686.76	12,725	785	-	-	-
三、其他	-	-	-	-	-	-	-
合 計		33,021.09	101,192	2,834	-	-	-

學前教育署

舍明細表

102年度

單位：新臺幣千元，平方公尺

有償租用或借用					合計			
單位數	面積	押金	租金	年需修繕費	面積	押金	租金	年需修繕費
	-	-	-	-	23,334.33	-	-	2,049
	-	-	-	-	9,686.76	-	-	785
	-	-	-	-	-	-	-	-
	-	-	-	-	-	-	-	-
	-	-	-	-	9,686.76	-	-	785
	-	-	-	-	-	-	-	-
	-	-	-	-	33,021.09	-	-	2,834

**教育部國民
補助經費**

中華民國

補助計畫	計畫起訖年度	補助內容	接受補助機關列入預算年度	補助	
				經常	
				人事費	業務費
合計				37,567,275	7,389,576
1.5120100201				9,823,402	6,356,176
國民及學前教育行政及督導					
(1)高級中等學校教育	01			139,986	1,635,534
[1]補助直轄市政府	102-102	1.高職優質化補助方案相關經費。 2.實用技能學程學生免學費及開班費補助。 3.產業特殊需求類科免試入學及免學費方案經費。 4.高職建教合作班免學費方案經費。 5.補助辦理遴聘業界專家協同教學業務相關經費。 6.技能競賽及發明展補助。 7.推動綜合高中方案各項行政措施與充實教學設備及高職發展相關業務經費。 8.推動高中職均質化方案各項行政措施、充實或改善教學設備等經費。 9.推動國際教育旅行業務。 10.補助辦理增進高級中等學校學生國際視野之相關活動。 11.補助辦理高中職學生學習扶助方案。 12.補助高級中等學校與地方主管教育機關等推動高中國際化及第二外語教育鐘點費。 13.推動中小學國際教育計畫。	102	-	486,142
[2]補助臺灣省各縣市	102-102	1.委託辦理高中優質化方案相關說明會、研習活動及補助方案相關補助等經費。 2.推動綜合高中方案各項行政措施與充實教學設備及高職發展相關業務經費。 3.推動高中職均質化方案各項行政措施、充實或改善教學設備等經費。 4.補助辦理增進高級中等學校學生國際視野之相關活動。	102	-	58,530

及學前教育署
分析表

102年度

單位：新台幣千元

經 費 之 用 途 分 析					
門 類	資 本	門 類	合 計		
其 他	土 地	營 建 工 程	其 他		計
12,232,229	-	-	3,409,819		60,598,899
11,644,868	-	-	3,409,819		31,234,265
3,490	-	-	393,384		2,172,394
-	-	-	63,934		550,076
420	-	-	133,794		192,744

教育部國民
補助經費

中華民國

補助計畫	計畫起訖年度	補助內容	接受補助機關列入預算年度	補助	
				經常	
				人事費	業務費
[3]補助其他中央機關	102-102	5.補助辦理高中職學生學習扶助方案。 6.補助辦理高中職博覽會、國中基測與多元入學方案說明會。 7.補助高級中等學校與地方主管教育機關等推動高中國際化及第二外語鐘點費等。 8.推動中小學國際教育計畫。 9.依「中小學國際教育白皮書」推動國際教育旅行業務 1.推動高中職均質化方案各項行政措施、充實或改善教學設備等經費。		500	5,978
[4]補助特種基金	102-102	2.補助外交小尖兵選拔及暑期英語研習等相關活動。 3.辦理國中畢業生多元進路宣導。 4.規劃辦理國際學生基礎素養評比(PISA)計畫。 5.依「中小學國際教育白皮書」推動國際教育旅行業務。 1.高職優質化補助方案相關經費。 2.辦理高中優質化方案相關說明會、研習活動及補助方案相關補助等經費。 3.實用技能學程學生免學費及開班費補助。 4.產業特殊需求類科免試入學及免學費方案經費。 5.高職建教合作班免學費方案經費。 6.辦理輪調式建教合作學生基礎訓練、建教班觀摩活動、建教合作機構評估、宣導、研習及檢討會等經費。 7.推動實用技能學程委請學術單位規劃配套措施、教材研發、課程審查、研習、訪視等各項業務經費與辦理實用技能學程輔導分發工作及宣導作業等經費。 8.獎勵辦理建教合作班及實用技能	102	139,486	1,084,884

及學前教育署
分析表

102年度

單位：新台幣千元

經 費 之 用 途 分 析				
門 類	資 本	門 類	合 計	計
其 他	土 地	營 建 工 程	其 他	
70	-	-	500	7,048
3,000	-	-	195,156	1,422,526

教育部國民
補助經費
中華民國

補助計畫	計畫起訖年度	補助內容	接受補助機關列入預算年度	補助	
				經常	
				人事費	業務費
		班設備費。 9.辦理101學年度全國高級中等學校學生技藝競賽及丙級專案技能檢定。 10.補助辦理遴聘業界專家協同教學業務相關經費。 11.技能競賽及發明展補助。 12.推動綜合高中方案各項行政措施與充實教學設備及高職發展相關業務經費。 13.辦理多元入學統一分發作業、宣導工作及召開總檢討會議等經費。 14.推動高中職均質化方案各項行政措施、充實或改善教學設備等經費。 15.依「中小學國際教育白皮書」推動國際教育旅行業務。 16.補助辦理增進高級中等學校學生國際視野之相關活動。 17.補助辦理高中職學生學習扶助方案。 18.補助辦理高中職生海外交流活動。 19.補助公私立大專校院、公立研究機構及高級中等以下學校辦理科學教育及科學研究人才培育。 20.依據「參加國際數學科奧林匹亞競賽及國際科學展覽成績優良學生升學優待辦法」發給獲獎學生獎學金及出國留學獎學金。 21.補助高級中等學校與地方主管教育機關等推動高中國際化及第二外語教育鐘點費等。 22.補助高級中等學校及民間團體等推動高中閱讀、藝術及議題融入高中教學等相關教育活動。			

及學前教育署
分析表

102年度

單位：新台幣千元

經 費 之 用 途 分 析				
門 類	本 門			合 計
其 他	土 地	營 建 工 程	其 他	

**教育部國民
補助經費**

中華民國

補助計畫	計畫起訖年度	補助內容	接受補助機關列入預算年度	補助	
				經常	
				人事費	業務費
(2)國民中小學教育 [1]補助直轄市政府	02	23.推動中小學國際教育計畫。	102	8,551,072	1,500
	102-102	<p>1.國民中小學基本需求部分：發展特色學校與閒置校舍空間活化利用、國民中小學設施整建及設備充實、校舍耐震能力評估及補強。補助離島地區國民教育建設計畫及國民中小學學生書籍費、雜費及交通費，並補助花東地區國民中小學學生書籍。</p> <p>2.扶助國民中小學弱勢學生部分：推動教育優先區計畫、補助國民小學弱勢學生兒童課後照顧服務費用(含夜光天使)、辦理外籍及大陸配偶子女教育及攜手計畫課後扶助。</p> <p>3.國民中小學課程與教學部分：辦理國民中小學教科書審查及部編本試教、推動國民教育課程與教學，辦理教師研習及精進教學品質。建置學生學習成就評量資料庫、推動藝術與人文領域教學並改善其師資。參加國際國中生科學奧林匹亞競賽，推動本土教育與英語教學、推動數學、自然科學與海洋教育課程與教學，中小學學習網建置計畫，辦理校外教學學整合系統及相關經費等。</p> <p>4.國民中小學教育人力部分：辦理校長領導卓越及教學卓越獎評選及獎勵事宜、補助各縣市提升國小教師員額編制、增置偏遠及小校國中教師員額及教學人力、辦理引進外籍英語教師計畫、縣市統合視導、課稅配套及藝術才能班等。</p>		4,674,860	-

及學前教育署
分析表

102年度

單位：新台幣千元

經 費 之 用 途 分 析				
其 他 門	土 地 資	營 建 工 程 本	其 他 門	合 計
2,677,643	-	-	2,386,098	13,616,313
909,355	-	-	577,165	6,161,380

**教育部國民
補助經費**

中華民國

補助計畫	計畫起訖年度	補助內容	接受補助機關列入預算年度	補助	
				經常	非常
				人事費	業務費
		5.促進國民中小學適性學習部分： 推動國民中學學生生涯發展教育及辦理國中小閱讀計畫等促進學生適性學習之教育措施。			
		6.辦理國中小及幼稚園教師介聘作業。			
[2]補助臺灣省各縣市	102-102		102	3,789,195	1,500
[3]補助福建省各縣	102-102		102	46,333	-
[4]補助其他中央機關	102-102			-	-
[5]補助特種基金	102-102		102	40,684	-
(3)學前教育 03				-	-
[1]補助直轄市政府	102-102	1.補助幼兒就讀公立幼兒園及補助地方政府增設幼兒園、辦理課後留園服務、輔導及查察、課程與教材研發、教學正常化、親職教育、教保人員專業成長，推動幼托整合政策，以及其他相關幼兒教育事項等經費。	102	-	-
[2]補助臺灣省各縣市	102-102		102	-	-
[3]補助福建省各縣	102-102		102	-	-
[4]補助特種基金	102-102		102	-	-
(4)原住民族與少數族群及藝術教育 04				9,690	25,365
[1]補助直轄市政府	102-102	1.補助直轄市、縣市政府所轄高級中等學校辦理僑生輔導工作(含補助僑生慶典、祭祖及急難救助)。 2.補助原住民技職學校配合鄰近或當地原住民文化與區域產業等特色，培育各類人才。 3.補助原住民技職學校與職訓中心或事業單位建教合作，加強技能專精訓練，提昇學生就業能力。 4.補助原住民技職學校成立原住民社團活動，辦理生活與課業輔導及生涯規劃講座。 5.開辦原住民傳統文化、技藝選修課程或學分班，並加強教師在職進修研習。 6.辦理原住民學生就業參觀活動，認識企業工作信念與態度及不同	102	900	3,981

及學前教育署
分析表

102年度

單位：新台幣千元

經 費 之 用 途 分 析				
門 類	資 本	門 類	合 計	
其 他	土 地	營 建 工 程	其 他	
1,689,902	-	-	1,718,474	7,199,071
69,010	-	-	90,459	205,802
9,376	-	-	-	9,376
-	-	-	-	40,684
8,761,612	-	-	302,000	9,063,612
3,777,244	-	-	91,546	3,868,790
4,955,055	-	-	205,232	5,160,287
20,487	-	-	5,222	25,709
8,826	-	-	-	8,826
189,708	-	-	68,023	292,786
49,426	-	-	1,800	56,107

**教育部國民
補助經費**

中華民國

補助計畫	計畫起訖年度	補助內容	接受補助機關列入預算年度	補助經費	
				人事費	業務費
		文化工作觀。 7.補助建置及維護原住民族技職教育網站，提供網路學習資源及就業相關資訊，並瞭解各校原住民技職教育成果及加強招生宣導。 8.辦理分區選定中心學校，促進該區原住民技職教育發展，並配合評鑑輔導。 9.充實原住民職校教學設備及設施。 10.補助臺北及高雄兩市原住民高職學生住宿及伙食費。 11.補助高職設立原住民藝能班相關之鐘點費、開辦費及教學設備等 12.委託學校辦理各項原住民教育研討活動。 13.補助原住民子女就讀高級中學住宿及伙食費。 14.補助辦理各項原住民教學、研習活動與評鑑工作。 15.補助各國立高級中等學校原住民教育教學設備。 16.補助原住民學生課業輔導教師鐘點費。 17.補助國中小學原住民住宿生住宿及伙食費。 18.發展原住民國中小學教育文化特色及充實設備器材；提升原住民國中小學英語、本土語言師資以及教材補助。			
[2]補助臺灣省各縣市	102-102	1.建立原住民學生生活與教育輔導體系。 (1)補助原住民技職學校配合鄰近或當地原住民文化與區域產業等特色，培育各類人才。 (2)補助原住民技職學校與職訓中心或事業單位建教合作，加強技能專精訓練，提昇學生就業	102	-	339

及學前教育署
分析表

102年度

單位：新台幣千元

經 費 之 用 途 分 析				
門 類	資 本	門 類	合 計	
其 他	土 地	營 建 工 程	其 他	計
133,053	-	-	37,400	170,792

教育部國民
補助經費
中華民國

補助計畫	計畫起訖年度	補助內容	接受補助機關列入預算年度	補助	
				經常	
				人事費	業務費
[3]補助其他中央機關	102-102	能力。 (3)補助原住民技職學校成立原住民社團活動，辦理生活與課業輔導及生涯規劃講座。 (4)開辦原住民傳統文化、技藝選修課程或學分班，並加強教師在職進修研習。 (5)辦理原住民學生就業參觀活動，認識企業工作信念與態度及不同文化工作觀。 (6)補助建置及維護原住民族技職教育網站，提供網路學習資源及就業相關資訊，並瞭解各校原住民技職教育成果及加強招生宣導。 (7)辦理分區選定中心學校，促進該區原住民技職教育發展，並配合評鑑輔導。 (8)充實原住民職校教學設備及設施。 (9)補助臺北及高雄兩市原住民高職學生住宿及伙食費。 (10)補助高職設立原住民藝能班相關之鐘點費、開辦費及教學設備等 (11)委託學校辦理各項原住民教育研討活動。 (12)補助原住民子女就讀高級中學住宿及伙食費。 (13)補助辦理各項原住民教學、研習活動與評鑑工作。 (14)補助各國立高級中等學校原住民教育教學設備。〈資〉 (15)補助原住民學生課業輔導教師鐘點費。 2.補助原住民學生課業輔導教師鐘點費。 3.補助國中小學原住民住宿生住宿及伙食費。 1.建立原住民學生生活與教育輔導	500	410	

及學前教育署
分析表

102年度

單位：新台幣千元

經 費 之 用 途 分 析				
其 他 門	土 地 資 本	營 建 工 程	其 他 門	合 計
300	-	-	5,688	6,898

教育部國民
補助經費

中華民國

補助計畫	計畫起訖年度	補助內容	接受補助機關列入預算年度	補助	
				經常	
				人事費	業務費
		<p>體系。</p> <p>(1)補助原住民技職學校配合鄰近或當地原住民文化與區域產業等特色，培育各類人才。</p> <p>(2)補助原住民技職學校與職訓中心或事業單位建教合作，加強技能專精訓練，提昇學生就業能力。</p> <p>(3)補助原住民技職學校成立原住民社團活動，辦理生活與課業輔導及生涯規劃講座。</p> <p>(4)開辦原住民傳統文化、技藝選修課程或學分班，並加強教師在職進修研習。</p> <p>(5)辦理原住民學生就業參觀活動，認識企業工作信念與態度及不同文化工作觀。</p> <p>(6)補助建置及維護原住民族技職教育網站，提供網路學習資源及就業相關資訊，並瞭解各校原住民技職教育成果及加強招生宣導。</p> <p>(7)辦理分區選定中心學校，促進該區原住民技職教育發展，並配合評鑑輔導。</p> <p>(8)充實原住民職校教學設備及設施。</p> <p>(9)補助臺北及高雄兩市原住民高職學生住宿及伙食費。</p> <p>(10)補助高職設立原住民藝能班相關之鐘點費、開辦費及教學設備等</p> <p>(11)委託學校辦理各項原住民教育研討活動。</p> <p>(12)補助原住民子女就讀高級中學住宿及伙食費。</p> <p>(13)補助辦理各項原住民教學、研習活動與評鑑工作。</p> <p>(14)補助各國立高級中等學校原住民教育教學設備。〈資〉</p>			

及學前教育署
分析表

102年度

單位：新台幣千元

經 費 之 用 途 分 析				
其 他 門	土 地 資	營 建 工 程 本	其 他 門	合 計

**教育部國民
補助經費**

中華民國

補助計畫	計畫起訖年度	補助內容	接受補助機關列入預算年度	補助經費	
				人事費	業務費
[4]補助特種基金	102-102	<p>(15)補助原住民學生課業輔導教師鐘點費。</p> <p>1.補助直轄市、縣市政府所轄高級中等學校辦理僑生輔導工作(含補助僑生慶典、祭祖及急難救助)</p> <p>2.建立原住民學生生活與教育輔導體系。</p> <p>(1)補助原住民技職學校配合鄰近或當地原住民文化與區域產業等特色，培育各類人才。</p> <p>(2)補助原住民技職學校與職訓中心或事業單位建教合作，加強技能專精訓練，提昇學生就業能力。</p> <p>(3)補助原住民技職學校成立原住民社團活動，辦理生活與課業輔導及生涯規劃講座。</p> <p>(4)開辦原住民傳統文化、技藝選修課程或學分班，並加強教師在職進修研習。</p> <p>(5)辦理原住民學生就業參觀活動，認識企業工作信念與態度及不同文化工作觀。</p> <p>(6)補助建置及維護原住民族技職教育網站，提供網路學習資源及就業相關資訊，並瞭解各校原住民技職教育成果及加強招生宣導。</p> <p>(7)辦理分區選定中心學校，促進該區原住民技職教育發展，並配合評鑑輔導。</p> <p>(8)充實原住民職校教學設備及設施。</p> <p>(9)補助臺北及高雄兩市原住民高職學生住宿及伙食費。</p> <p>(10)補助高職設立原住民藝能班相關之鐘點費、開辦費及教學設備等</p> <p>(11)委託學校辦理各項原住民教</p>	102	8,290	20,635

及學前教育署
分析表

102年度

單位：新台幣千元

經 費 之 用 途 分 析				
其 他 門	土 地 資 本	營 建 工 程	其 他 門	合 計
6,929	-	-	23,135	58,989

教育部國民
補助經費

中華民國

補助計畫	計畫起訖年度	補助內容	接受補助機關列入預算年度	補助	
				經常	
				人事費	業務費
(5)特殊教育	05	育研討活動。 (12)補助原住民子女就讀高級中學住宿及伙食費。 (13)補助辦理各項原住民教學、研習活動與評鑑工作。 (14)補助各國立高級中等學校原住民教育教學設備。〈資〉 (15)補助原住民學生課業輔導教師鐘點費。 3.補助公、私立高中充實原住民教學設備費。	102	-	824,329
		[1]補助直轄市政府		102-102	1.補助身心障礙學童交通費及汰舊換新交通車及改善國中小無障礙環境相關設施。 2.補助私立特殊教育學校改善特教師資。 3.補助辦理國中小身心障礙學生冬夏令學習營、鼓勵幼托園所機構招收學前身心障礙幼兒並補助家長教育經費、擬定並辦理學前特殊教育方案、學前特殊教育班開辦費及教師進修經費、辦理托兒所及課後托育中心。 4.補助直轄市與縣市立特殊教育學校、高職特殊教育班設備及經常性經費，並提供所轄高中職學生輔具、視障教科書及輔導。
[2]補助臺灣省各縣市		102-102	102	-	282,714

及學前教育署
分析表

102年度

單位：新台幣千元

經 費 之 用 途 分 析				
門 類	資 本	門 類	合 計	計
其 他	土 地	營 建 工 程	其 他	
12,415	-	-	214,164	1,050,908
7,418	-	-	90,988	417,852
4,997	-	-	83,176	370,887

教育部國民
補助經費

中華民國

補助計畫	計畫起訖年度	補助內容	接受補助機關列入預算年度	補助	
				經常	
				人事費	業務費
[3]補助特種基金	102-102	性經費，並提供所轄高中職學生輔具、視障教科書及輔導。 4.補助辦理國中小身心障礙學生冬夏令學習營、鼓勵幼托園所機構招收學前身心障礙幼兒並補助家長教育經費、擬定並辦理學前特殊教育方案、學前特殊教育班開辦費及教師進修經費、辦理托兒所及課後托育中心等相關業務。 1.補助高中職校普通班身心障礙學生學習輔導經費、補助視障類學生購買大字體教科書或點字教科書、補助設立特教班開班費及特教班年度運作業務、補助國立特殊教育學校交通車租金、補助身心障礙學生無法自行上下學交通費、教師助理員、臨時(聘)聘僱職業輔導員、國立特教學校臨增班年度運作經費、新設特教學校開班費及委託3大輔具中心辦理高中職教育階段輔具借相關事宜等相關特殊教育業務。	102	-	222,169
(6)學生事務與校園安全及衛生教育 [1]補助直轄市政府	06 102-102	1.促進學校學生健康計畫(包含青少年性教育計畫,加強兒童視力保健,學童口腔保健計畫,辦理校園學生健康促進活動,辦理校園傳染病防治教育計畫,補助各縣市政府充實國民中小學營養師編制實施計畫,充實學校健康中心設備,提升學生視力保健與口腔衛生及健康飲食等相關生活技能之媒體宣導等)。 2.推動學生健康體位計畫(包含營造學生健康體位環境,營造學生健康體型意識社會價值觀,推動學生健康飲食,建立學生健康體位自主管理機制)。 3.補助辦理全國高中職、特殊教育學校、獨立進修學校投保場所	102	1,076,560 520,000	828,871 252,746

及學前教育署
分析表

102年度

單位：新台幣千元

經 費 之 用 途 分 析				
門 類	資 本	門 類	合 計	計
其 他	土 地	營 建 工 程	其 他	
-	-	-	40,000	262,169
-	-	-	10,150	1,915,581
-	-	-	2,000	774,746

教育部國民
補助經費

中華民國

補助計畫	計畫起訖年度	補助內容	接受補助機關列入預算年度	補助	
				經常	
				人事費	業務費
		公共意外責任保險。 4.補助國民中小學及幼稚園學生投保團體保險之保險費。 5.補助國民中小學及幼稚園場所投保公共意外責任保險費。 6.補助直轄市政府學生校外生活輔導委員會執行學生校外生活輔導工作。補助臺灣省各縣市政府學生校外生活輔導委員會執行學生校外生活輔導工作。補助福建省金門縣政府學生校外生活輔導委員會執行學生校外生活輔導工作 7.補助地方政府辦理學校人權法治教育、品德教育及公民教育實踐之學生事務工作，包括協助地方政府成立學生事務資源中心學校；補助地方政府辦理人權公民教育（含人權示範學校及兩公約宣導）、法治教育、品德教育研習或活動；辦理高級中等以下學校品德教育推廣與深耕學校計畫等 8.推動正向管教計畫，補助地方政府及民間團體辦理正向管教研習活動、辦理輔導管教輔導團研習等 9.補助地方政府推動學生輔導工作，包括協助地方政府成立輔導工作輔導團、跨校性個案研討、增進輔導教師學務與輔導專業知能、工作坊、其他學生輔導工作、生命教育、性別平等教育及補助民間團體辦理輔導議題活動 10.補助地方政府設置國民小學輔導教師之減授課節數鐘點費 11.補助地方政府設置國民中學輔導教師之減授課節數鐘點費 12.據國民教育法第10條規定，補助各地方政府及教育部主管之國立中小學增置專任輔導教師人事費			

及學前教育署
分析表

102年度

單位：新台幣千元

經 費 之 用 途 分 析				
門 類	資 本 門			合 計
其 他	土 地	營 建 工 程	其 他	

**教育部國民
補助經費**
中華民國

補助計畫	計畫起訖年度	補助內容	接受補助機關列入預算年度	補助經費	
				人事費	業務費
[2]補助臺灣省各縣市	102-102	13.推動國民教育階段中輟生輔導及復學工作 14.督導及補助地方政府或結合民間團體推動原住民中輟生輔導各項工作及活動 15.推動鼓勵家長參與教育計畫 1.促進學校學生健康計畫（包含青少年性教育計畫，加強兒童視力保健，學童口腔保健計畫，辦理校園學生健康促進活動，辦理校園傳染病防治教育計畫，補助各縣市政府充實國民中小學營養師編制實施計畫，充實學校健康中心設備，提升學生視力保健與口腔衛生及健康飲食等相關生活技能之媒體宣導等）。 2.推動學生健康體位計畫（包含營造學生健康體位環境，營造學生健康體型意識社會價值觀，推動學生健康飲食，建立學生健康體位自主管理機制）。 3.補助辦理全國高中職、特殊教育學校、獨立進修學校投保場所公共意外責任保險。 4.補助國民中小學及幼稚園學生投保團體保險之保險費。 5.補助國民中小學及幼稚園場所投保公共意外責任保險費。 6.補助直轄市政府學生校外生活輔導委員會執行學生校外生活輔導工作。補助臺灣省各縣市政府學生校外生活輔導委員會執行學生校外生活輔導工作。補助福建省金門縣政府學生校外生活輔導委員會執行學生校外生活輔導工作 7.補助地方政府辦理學校人權法治教育、品德教育及公民教育實踐之學生事務工作，包括協助地方政府成立學生事務資源中心學校；補助地方政府辦理人權公民教	102	522,000	533,429

及學前教育署
分析表

102年度

單位：新台幣千元

經 費 之 用 途 分 析				
其 他 門	土 地 資	營 建 工 程 本	其 他 門	合 計
-	-	-	7,700	1,063,129

教育部國民
補助經費

中華民國

補助計畫	計畫起訖年度	補助內容	接受補助機關列入預算年度	補助	
				經常	
				人事費	業務費
[3]補助其他中央機關	102-102	育(含人權示範學校及兩公約宣導)、法治教育、品德教育研習或活動;辦理高級中等以下學校品德教育推廣與深耕學校計畫等 8.推動正向管教計畫,補助地方政府及民間團體辦理正向管教研習活動、辦理輔導管教輔導團研習等 9.補助地方政府推動學生輔導工作,包括協助地方政府成立輔導工作輔導團、跨校性個案研討、增進輔導教師學務與輔導專業知能、工作坊、其他學生輔導工作、生命教育、性別平等教育及補助民間團體辦理輔導議題活動 10.補助地方政府設置國民小學輔導教師之減授課節數鐘點費 11.補助地方政府設置國民中學輔導教師之減授課節數鐘點費 12.據國民教育法第10條規定,補助各地方政府及教育部主管之國立中小學增置專任輔導教師人事費 13.推動國民教育階段中輟生輔導及復學工作 14.督導及補助地方政府或結合民間團體推動原住民中輟生輔導各項工作及活動 15.推動鼓勵家長參與教育計畫 1.補助辦理全國高中職、特殊教育學校、獨立進修學校投保場所公共意外責任保險。 2.補助直轄市政府學生校外生活輔導委員會執行學生校外生活輔導工作。補助臺灣省各縣市政府學生校外生活輔導委員會執行學生校外生活輔導工作。補助福建省金門縣政府學生校外生活輔導委員會執行學生校外生活輔導工作。		-	141

及學前教育署
分析表

102年度

單位：新台幣千元

經 費 之 用 途 分 析				
其 他 門	土 地 資	營 建 工 程 本	其 他 門	合 計
-	-	-	-	-

141

**教育部國民
補助經費**

中華民國

補助計畫	計畫起訖年度	補助內容	接受補助機關列入預算年度	補助	
				經常	
				人事費	業務費
[4]補助特種基金	102-102	1.補助高級中等學校辦理衛生教育宣導工作、餐飲管理、食品販售管理、環保教育、師生安全教育與急救訓練推廣等。 2.促進學校學生健康計畫(包含青少年性教育計畫,加強兒童視力保健,學童口腔保健計畫,辦理校園學生健康促進活動,辦理校園傳染病防治教育計畫,補助各縣市政府充實國民中小學營養師編制實施計畫,充實學校健康中心設備,提升學生視力保健與口腔衛生及健康飲食等相關生活技能之媒體宣導等)。 3.推動學生健康體位計畫(包含營造學生健康體位環境,營造學生健康體型意識社會價值觀,推動學生健康飲食,建立學生健康體位自主管理機制)。 4.補助辦理全國高中職、特殊教育學校、獨立進修學校投保場所公共意外責任保險。 5.補助本部各縣市聯絡處推展高中職校軍訓人員建構校園安全通報機制、防災及安全教育、學生生活輔導、全民國防教育與維護校園安寧工作 6.補助高級中等學校加強交通安全環境 7.補助地方政府辦理學校人權法治教育、品德教育及公民教育實踐之學生事務工作,包括協助地方政府成立學生事務資源中心學校;補助地方政府辦理人權公民教育(含人權示範學校及兩公約宣導)、法治教育、品德教育研習或活動;辦理高級中等以下學校品德教育推廣與深耕學校計畫 8.補助地方政府推動學生輔導工作,包括協助地方政府成立輔導工	102	34,560	42,555

及學前教育署
分析表

102年度

單位：新台幣千元

經 費 之 用 途 分 析					
門	資 本			門	合 計
其 他	土 地	營 建 工 程	其 他		
-	-	-	450		77,565

**教育部國民
補助經費**
中華民國

補助計畫	計畫起訖年度	補助內容	接受補助機關列入預算年度	補助	
				經常	
				人事費	業務費
(7)一般教育推展	07	作輔導團、跨校性個案研討、增進輔導教師學務與輔導專業知能、工作坊、其他學生輔導工作、生命教育、性別平等教育及補助民間團體辦理輔導議題活動			
[1]補助直轄市政府	102-102	9.據國民教育法第10條規定，補助各地方政府及教育部主管之國立中小學增置專任輔導教師人事費	102	46,094	160,000
[2]補助特種基金	102-102	1.公立學校退休人員年終慰金。 2.補助各國立高級中等學校天然災害復原、辦理急需之工程修復與延續性工及設備所需經費。	102	46,094	-
(8)高級中等學校改隸直轄市專案補助	08			-	160,000
[1]補助直轄市政府	102-102	1.專案補助新北市政府承接本部國立及私立高級中等學校功能調整及業務移撥所需經費。	102	-	2,880,577
2.5120100202 國立高級中等學校教學與訓輔補助				27,743,873	1,033,400
(1)國立高級中等學校教學與研究補助	01			27,743,873	1,033,400
[1]補助特種基金	102-102	1.補助已納入「國立高級中等學校校務基金」運作之169所國立高中職學校所需一般教學與研究經費。	102	27,743,873	1,033,400

及學前教育署
分析表

102年度

單位：新台幣千元

經 費 之 用 途 分 析				
門 類	資 本	門 類	合 計	
其 他	土 地	營 建 工 程	其 他	計
-	-	-	-	206,094
-	-	-	-	46,094
-	-	-	-	160,000
-	-	-	36,000	2,916,577
-	-	-	36,000	2,916,577
587,361	-	-	-	29,364,634
587,361	-	-	-	29,364,634
587,361	-	-	-	29,364,634

**教育部國民
捐助經費**
中華民國

捐 助 計 畫	計 畫 起 訖 年 度	捐 助 對 象	捐 助 內 容	捐 助
				經 常 人 事 費
合 計				550,116
1.對團體之捐助				550,116
0437對國內團體之捐助				-
(1)5120100201 國民及學前教育行政及督導				-
[1]高級中等學校教育	01	102-102 民間團體	1.補助辦理高中職博覽會、國中基測與多元入學方案說明會。 2.推動中小學國際教育計畫。	-
[2]國民中小學教育	02	102-102 民間團體、家長團體、法人等	1.捐助計畫1強化國民中小學課程與教學。	-
[3]學前教育	03	102-102 民間團體	1.辦理幼教研習及輔導。	-
[4]原住民族與少數族群及藝術教育	04	102-102 民間團體	1.辦理終身學習、家庭親職、童軍、人權、志願服務及藝文等活動。 2.辦理原住民藝能班活動。 3.國民中小學原住民課程與教學事項。	-
[5]學生事務與校園安全及衛生教育	06	102-102 民間團體	1.辦理性教育、視力及口腔保健、健康促進等活動。 2.辦理校園傳染病防治教育宣導及環境衛生安全監測等活動。	-
0438對私校之獎助				550,116
(1)5120100201 國民及學前教育行政及督導				550,116
[1]高級中等學校教育	01	102-102 私立高級中等學校	1.高職優質化補助方案相關經費。 2.辦理高中優質化方案相關說明會、研習活動及補助方案相關補助等經費。 3.九二一震災私立高中職修復重建教學建築設施專案貸款融資利息差額及手續費。 4.推動家戶年所得114萬元以下之高職學生免學費，補助就讀高中職職業群科學生免學費及齊一公立高中學生學費。 5.補助辦理高中職發展、轉型及退場輔導方案。 6.獎補助私立高級中等學校經費。 7.實用技能學程學生免學費及開班費補助。 8.產業特殊需求類科免試入學及免學	30,000

及學前教育署
分析表

102年度

單位：新臺幣千元

經 費		之 用 途		分 析	
門		資 本 門		合 計	
業 務 費	其 他	營 建 工 程	其 他		
2,843,785	11,963,213	-	369,651		15,726,765
2,221,091	10,336,107	-	369,651		13,476,965
16,137	9,088	-	-		25,225
16,137	9,088	-	-		25,225
400	-	-	-		400
-	6,688	-	-		6,688
-	2,400	-	-		2,400
5,700	-	-	-		5,700
10,037	-	-	-		10,037
2,204,954	10,327,019	-	369,651		13,451,740
2,204,954	10,327,019	-	369,651		13,451,740
2,035,334	10,319,466	-	349,336		12,734,136

教育部國民
捐助經費

中華民國

捐 助 計 畫	計 畫 起 訖 年 度	捐 助 對 象	捐 助 內 容	捐 助	
				經 常 人 事 費	
			費方案經費。 9.高職建教合作班免學費方案經費。 10.辦理輪調式建教合作學生基礎訓練、建教班觀摩活動、建教合作機構評估、宣導、研習及檢討會等經費。 11.推動實用技能學程委請學術單位規劃配套措施、教材研發、課程審查、研習、訪視等各項業務經費與辦理實用技能學程輔導分發工作。 12.獎勵辦理建教合作班及實用技能班設備費。 13.辦理101學年度全國高級中等學校學生技藝競賽及丙級專案技能檢定。 14.補助辦理遴聘業界專家協同教學業務相關經費。 15.技能競賽及發明展補助。 16.推動綜合高中方案各項行政措施與充實教學設備及高職發展相關業務經費。 17.推動高中職均質化方案各項行政措施、充實或改善教學設備等經費。 18.補助辦理增進高級中等學校學生國際視野之相關活動。 19.補助辦理高中職學生學習扶助方案。 20.補助高級中等學校與地方主管教育機關等推動高中國際化及第二外語教育鐘點費等。 21.推動中小學國際教育計畫。		
[2]學前教育	03	102-102	私立大專院校		
[3]原住民族與少數族群及藝術教育	04	102-102	私立高級中等學校	1.辦理幼教研習及輔導。 1.補助僑生及基本學科課業輔導費。 2.建立原住民學生生活與教育輔導體系。 (1)補助原住民技職學校配合鄰近或當地原住民文化與區域產業等特	- 6,300

及學前教育署
分析表

102年度

單位：新臺幣千元

經 費 之 用 途 分 析				
門		資 本 門		合 計
業 務 費	其 他	營 建 工 程	其 他	
-	800	-	-	800
34,168	6,753	-	9,865	57,086

**教育部國民
捐助經費**
中華民國

捐 助 計 畫	計 畫 起 訖 年 度	捐 助 對 象	捐 助 內 容	捐 助
				經 常 人 事 費
			<p>色，培育各類人才。</p> <p>(2)補助原住民技職學校與職訓中心或事業單位建教合作，加強技能專精訓練，提昇學生就業能力。</p> <p>(3)補助原住民技職學校成立原住民社團活動，辦理生活與課業輔導及生涯規劃講座。</p> <p>(4)開辦原住民傳統文化、技藝選修課程或學分班，並加強教師在職進修研習。</p> <p>(5)辦理原住民學生就業參觀活動，認識企業工作信念與態度及不同文化工作觀。</p> <p>(6)補助建置及維護原住民族技職教育網站，提供網路學習資源及就業相關資訊，並瞭解各校原住民技職教育成果及加強招生宣導。</p> <p>(7)辦理分區選定中心學校，促進該區原住民技職教育發展，並配合評鑑輔導。</p> <p>(8)充實原住民職校教學設備及設施。</p> <p>(9)補助臺北及高雄兩市原住民高職學生住宿及伙食費。</p> <p>(10)補助高職設立原住民藝能班相關之鐘點費、開辦費及教學設備等</p> <p>(11)委託學校辦理各項原住民教育研討活動。</p> <p>(12)補助原住民子女就讀高級中學住宿及伙食費。</p> <p>(13)補助辦理各項原住民教學、研習活動與評鑑工作。</p> <p>(14)補助各國立高級中等學校原住民教育教學設備。〈資〉</p> <p>(15)補助原住民學生課業輔導教師鐘點費。</p> <p>3.補助原住民學生課業輔導教師鐘點費。</p>	

及學前教育署

分析表

102年度

單位：新臺幣千元

經 費 之 用 途 分 析				
門		資 本 門		合 計
業 務 費	其 他	營 建 工 程	其 他	

**教育部國民
捐助經費**
中華民國

捐 助 計 畫	計 畫 起 訖 年 度	捐 助 對 象	捐 助 內 容	捐 助
				經 常 人 事 費
[4]特殊教育	05	102-102 私立高級中等學校	4.補助公、私立高中充實原住民職校教學設備及設施。 1.補助私立高中職校開辦特教班、資源教室所需經費及改善無障礙環境經費。	-
[5]學生事務與校園安全及衛生教育	06	102-102 私立高級中等學校	1.補助高級中等學校辦理衛生教育宣導工作、餐飲管理、食品販售管理、環保教育、師生安全教育與急救訓練推廣等。 2.促進學校學生健康計畫（包含青少年性教育計畫，加強兒童視力保健，學童口腔保健計畫，辦理校園學生健康促進活動，辦理校園傳染病防治教育計畫，補助各縣市政府充實國民中小學營養師編制實施計畫，充實學校健康中心設備，提升學生視力保健與口腔衛生及健康飲食等相關生活技能之媒體宣導等）。 3.補助高級中等學校加強交通安全環境。 4.補助地方政府辦理學校人權法治教育、品德教育及公民教育實踐之學生事務工作，包括協助地方政府成立學生事務資源中心學校；補助地方政府辦理人權公民教育（含人權示範學校及兩公約宣導）、法治教育、品德教育研習或活動；辦理高級中等以下學校品德教育推廣與深耕學校計畫等 5.補助地方政府推動學生輔導工作，包括協助地方政府成立輔導工作輔導團、跨校性個案研討、增進輔導教師學務與輔導專業知能、工作坊、其他學生輔導工作、生命教育、性別平等教育及補助民間團體辦理輔導議題活動	-
[6]一般教育推展	07	102-102 私立高級中等學校	1.政府負擔對私立高級中等學校教職員與眷屬公保、全民健保等保險之保險費。	513,816
2.對個人之捐助				-

及學前教育署
分析表

102年度

單位：新臺幣千元

經 費 之 用 途		分 析			
門		資 本 門		合 計	
業 務 費	其 他	營 建 工 程	其 他		
116,972	-	-	10,000		126,972
18,480	-	-	450		18,930
-	-	-	-		513,816
622,694	1,627,106	-	-		2,249,800

**教育部國民
捐助經費**
中華民國

捐 助 計 畫	計 畫 起 訖 年 度	捐 助 對 象	捐 助 內 容	捐 助
				經 常 人 事 費
0441對學生之獎助 (1)5120100201 國民及學前教育行政及督導 [1]高級中等學校教育	01	102-102 學生	1.補助高級中等學校學生就學貸款利息。 2.補助特殊境遇家庭子女或孫子女就讀私立高級中等學校學雜費減免。 3.中低收入戶及低收入戶學生就學費用減免補助費。 4.鼓勵優秀國中畢業生升學當地高中職獎學金。	-
[2]原住民族與少數族群及藝術教育	04	102-102 學生	1.補助直轄市、縣市政府所轄高級中等學校清寒僑生助學金 2.建立原住民學生生活與教育輔導體系。 (1)補助原住民技職學校配合鄰近或當地原住民文化與區域產業等特色，培育各類人才。 (2)補助原住民技職學校與職訓中心或事業單位建教合作，加強技能專精訓練，提昇學生就業能力。 (3)補助原住民技職學校成立原住民社團活動，辦理生活與課業輔導及生涯規劃講座。 (4)開辦原住民傳統文化、技藝選修課程或學分班，並加強教師在職進修研習。 (5)辦理原住民學生就業參觀活動，認識企業工作信念與態度及不同文化工作觀。 (6)補助建置及維護原住民族技職教育網站，提供網路學習資源及就業相關資訊，並瞭解各校原住民技職教育成果及加強招生宣導。 (7)辦理分區選定中心學校，促進該區原住民技職教育發展，並配合評鑑輔導。 (8)充實原住民職校教學設備及設施。	-

及學前教育署
分析表

102年度

單位：新臺幣千元

經 費		之 用 途		分 析	
門		資 本 門		合 計	
業 務 費	其 他	營 建 工 程	其 他		
617,436	1,625,906	-	-		2,243,342
617,436	1,625,906	-	-		2,243,342
-	760,679	-	-		760,679
505,257	185,240	-	-		690,497

教育部國民
捐助經費

中華民國

捐 助 計 畫	計 畫 起 訖 年 度	捐 助 對 象	捐 助 內 容	捐 助
				經 常 人 事 費
[3]特殊教育	05	102-102 學生	(9)補助臺北及高雄兩市原住民高職學生住宿及伙食費。 (10)補助高職設立原住民藝能班相關之鐘點費、開辦費及教學設備等 (11)委託學校辦理各項原住民教育研討活動。 (12)補助原住民子女就讀高級中學住宿及伙食費。 (13)補助辦理各項原住民教學、研習活動與評鑑工作。 (14)補助各國立高級中等學校原住民教育教學設備。〈資〉 (15)補助原住民學生課業輔導教師鐘點費。 3.補助高級中等學校原住民學生住宿及伙食費（高中部分、高職部分、進修學校部分）。（原住民教育經費） 4.配合高級中等學校原住民學生免學雜費政策，以私立高中職學雜費收費基準，補助原住民學生助學金（高中部分、高職部分、進修學校部分）（原住民教育經費、含愛臺12建設）。 1.高中職身心障礙學生、身心障礙人士子女就學費用減免補助費。 2.獎助私立高中職身心障礙學生獎助金。	-
[4]學生事務與校園安全及衛生教育	06	102-102 對學生之獎助	1.補助辦理高級中等學校學生團體保險經費。 2.辦理總統教育獎表揚活動。	-
[5]一般教育推展	07	102-102 學生	1.補助臺灣省私立高級中等學校具軍公教遺族及現役軍人子弟身份之學生就學優待經費。	-
0443社會保險負擔 (1)5120100201 國民及學前教育行政及督導				-
[1]學生事務與校園安全及衛生教育	06	102-102 學校	1.補助辦理全國高中職、特殊教育學校、獨立進修學校投保場所公共	-

及學前教育署
分析表

102年度

單位：新臺幣千元

經 費 之 用 途 分 析				
門		資 本 門		合 計
業 務 費	其 他	營 建 工 程	其 他	
-	677,423	-	-	677,423
104,979	2,564	-	-	107,543
7,200	-	-	-	7,200
1,615	-	-	-	1,615
1,615	-	-	-	1,615
1,615	-	-	-	1,615

教育部國民
捐助經費

中華民國

捐 助 計 畫	計 畫 起 訖 年 度	捐 助 對 象	捐 助 內 容	捐 助
				經 常 人 事 費
0475獎勵及慰問 (1)5120100100 一般行政 [1]基本行政工作維持	02	102-102 個人	意外責任保險。 1.本室退休人員三節慰問金 2.退休退職人員三節慰問金(技工友)	- -
(2)5120100201 國民及學前教育行政及督導 [1]學生事務與校園安全及衛生教育	06	102-102 個人	1.促進學校學生健康計畫(包含青少年性教育計畫,加強兒童視力保健,學童口腔保健計畫,辦理校園學生健康促進活動,辦理校園傳染病防治教育計畫,補助各縣市政府充實國民中小學營養師編制實施計畫,充實學校健康中心設備,提升學生視力保健與口腔衛生及健康飲食等相關生活技能之媒體宣導等)。	-
[2]一般教育推展	07	102-102 台灣省公私立高級中等學校資深優良教師	1.台灣省公私立高級中等學校資深優良教師表揚獎勵金。	-

及學前教育署
分析表

102年度

單位：新臺幣千元

經 費 之 用 途 分 析		資 本 門		合 計
業 務 費	其 他	營 建 工 程	其 他	
3,643	1,200	-	-	4,843
-	1,200	-	-	1,200
-	1,200	-	-	1,200
3,643	-	-	-	3,643
500	-	-	-	500
3,143	-	-	-	3,143

本 頁 空 白

教育部國民及學前教育署
派員出國計畫預算總表

中華民國102年度

單位：新臺幣千元

類 別	本 年 度 計 畫 項 數	本 年 度 預 計 人 天	本 年 度 預 算 數	上 年 度 計 畫 項 數	上 年 度 核 定 人 天	上 年 度 預 算 數
合 計	8	159	660	2	55	282
計 劃	1	49	171	1	35	171
考 察	-	-	-	-	-	-
視 察	7	110	489	1	20	111
訪 問	-	-	-	-	-	-
開 會	-	-	-	-	-	-
談 判	-	-	-	-	-	-
進 修	-	-	-	-	-	-
研 究	-	-	-	-	-	-
實 習	-	-	-	-	-	-

教育部國民及
派員出國計畫預
中華民國

計畫名稱及領域代碼	擬前往國家	擬拜會或視察機構	拜會內容	預計前往期間	預計天數	擬派人數
一·考察 01高中職校長及教育行政人員教育考察計畫16	日本、韓國等國家	學校及文教機構	本部重要政策，持續辦理推動國際教育交流，透過雙邊教育文化單位、學校邀訪，透過教育國際化的過程來達到瞭解國際社會、參與國際教育活動，促進世界和平及福祉，促進國際文化交流。	102.03-102.09	7	7
二·訪問 02外交小尖兵出國參訪計畫72	英語系國家	當地國家之國會等	本項訪問活動由外交部規劃，安排拜會訪問國之政府機關及民意機關（如國會、市議會等）、訪問當地英語系高中2至3所及當地駐外單位等。	102.01-102.02	10	2
03第54屆國際數學奧林匹亞競賽10	哥倫比亞		參加競賽	102.07-102.07	15	1
04第44屆國際物理奧林匹亞競賽11	丹麥		參加競賽	102.07-102.07	15	1
05第45屆國際化學奧林匹亞競賽12	俄羅斯		參加競賽	102.07-102.07	15	1
06第24屆國際生物奧林匹亞競賽15	瑞士		參加競賽	102.07-102.07	15	1
07第25屆國際資訊奧林匹亞競賽3M	澳洲		參加競賽	102.08-102.08	15	1
08第7屆國際地球科學奧林匹亞競賽 ?4	印度		參加競賽	102.09-102.09	15	1

學前教育署

算類別表—考察、視察、訪問

102年度

單位：新臺幣千元

旅 費 預 算				歸屬預算科目	前三年內有無赴同一機構拜會	
交 通 費	生 活 費	辦 公 費	合 計		有/無	如有，說明其拜會內容
125	46	-	171	國民及學前教育 行政及督導	有	依近年來二國雙邊邀訪協定,由 邀訪單位安排參訪文教機構。
111	-	-	111	國民及學前教育 行政及督導	無	
38	30	3	71	國民及學前教育 行政及督導	無	
30	28	3	61	國民及學前教育 行政及督導	無	
39	40	3	82	國民及學前教育 行政及督導	無	
23	35	3	61	國民及學前教育 行政及督導	無	
18	25	3	46	國民及學前教育 行政及督導	無	
10	44	3	57	國民及學前教育 行政及督導	無	

教育部國民及
歲出按職能及
中華民國

職能 別分類	經濟性 分類	常 支 出				小計
		經 消費支出	常 債務利息	支 補助地方	出 移轉民間	
總 計		1,304,378	-	57,011,805	15,357,114	73,673,297
04教育		1,304,378	-	57,011,805	15,357,114	73,673,297

學前教育署
經濟性綜合分類表

102年度

單位：新臺幣千元

資		本		支		出	總計
資本形成	土地購入	增資	補助地方	移轉民間	小計		
22,218	-	1,320,780	3,563,631	369,651	5,276,280	78,949,577	
22,218	-	1,320,780	3,563,631	369,651	5,276,280	78,949,577	

教育部國民及學前教育署
立法院審議中央政府總預算案所提決議、附帶決議及注意辦理事項辦理情形報告表
 中華民國 101 年度

決議、附帶決議及注意事項		辦理情形
項次	內容	
1.	<p>一、通案決議部分：</p> <p>本次老年農民福利津貼暫行條例與國民年金法之修正，連同辦理老農離農津貼，以及其他 6 項無須修正法律的福利津貼或補助，101 年度所需經費請行政院檢討就立法院審議 101 年度中央政府總預算案歲出減列 0.85% 額度作為財源，如仍有不足，則由中央特別統籌分配稅款支應，並於 12 月 5 日提出修正案送立法院與總預算案併案審議。</p>	本項無本署應辦理事項。
2.	<p>101 年度中央政府總預算案針對各機關及所屬統刪項目如下：</p> <p>1. 人事費：除退休退職給付、立法院主管、法務部主管、中央研究院、公務人員保障暨培訓委員會不刪外，其餘統刪 0.5%，其中主計處、經濟建設委員會、中央選舉委員會及所屬、檔案管理局、公共工程委員會、原住民族委員會、文化園區管理局、體育委員會及所屬、公務員懲戒委員會、智慧財產法院、臺灣高等法院臺中分院、臺灣高等法院花蓮分院、臺灣南投地方法院、臺灣雲林地方法院、營建署及所屬、警政署及所屬、入出國及移民署、臺灣省北區國稅局及所屬、財稅資料中心、中小企業處、交通部主管、僑務委員會、南部科學工業園區管理局及所屬、原子能委員會主管、林務局、水土保持局、勞工安全衛生研究所、衛生署、疾病管制局、環境保護署主管、福建省政府改以其他項目刪減替代，科目自行調整。</p> <p>2. 委辦費：除動植物防疫檢疫局及所屬辦理屠宰衛生檢查、畜禽藥物殘留檢測及檢疫偵測犬業務之委辦費、中央健康保險局委託職業工會與農漁會及鄉鎮市公所辦理健保業</p>	配合決議事項辦理。

決議、附帶決議及注意事項		辦理情形
項次	內容	
	<p>務、勞工委員會辦理危險機械及設備檢查與管理、文化建設委員會及所屬、中央選舉委員會及所屬、智慧財產局、警政署及所屬、中央警察大學、調查局、矯正署及所屬不刪外，其餘統刪 10%，其中研究發展考核委員會、公務人員退休撫卹基金管理委員會、審計部、內政部、營建署及所屬、入出國及移民署、建築研究所、國庫署、廉政署、交通部、觀光局及所屬、運輸研究所、公路總局及所屬、國軍退除役官兵輔導委員會、科學工業園區管理局及所屬、林業試驗所、勞工安全衛生研究所、衛生署、食品藥物管理局、環境保護署、環境檢驗所、海岸巡防總局及所屬改以其他項目刪減替代，科目自行調整。</p> <p>3. 國外旅費及出國教育訓練費：除開會、談判、中央選舉委員會及所屬、立法院主管、法務部主管、警政署及所屬、公務人員保障暨培訓委員會、國家文官學院及所屬不刪外，其餘統刪 10%，其中中央研究院、新聞局、經濟建設委員會、研究發展考核委員會、檔案管理局、公共工程委員會、原住民族委員會、文化園區管理局、考試院、公務人員退休撫卹基金監理委員會、公務人員退休撫卹基金管理委員會、監察院、審計部、內政部、營建署及所屬、中央警察大學、消防署及所屬、役政署、入出國及移民署、空中勤務總隊、賦稅署、關稅總局及所屬、標準檢驗局及所屬、交通部、民用航空局、中央氣象局、公路總局及所屬、原子能委員會、核能研究所、農業委員會、林務局、水土保持局、農業試驗所、林業試驗所、水產試驗所、畜產試驗所、家畜衛生試驗所、特有生物研究保育中心、茶業改良場、種苗改良繁殖場、桃園區農業改良場、苗栗區農業改良場、臺中區農業改良場、臺南區農業改</p>	

決議、附帶決議及注意事項		辦理情形
項次	內容	
	<p>良場、高雄區農業改良場、花蓮區農業改良場、臺東區農業改良場、漁業署及所屬、動植物防疫檢疫局及所屬、農糧署及所屬、食品藥物管理局、環境檢驗所、海岸巡防署、海洋巡防總局、臺灣省政府、福建省政府改以其他項目刪減替代，科目自行調整。</p> <p>4. 大陸地區旅費：除中央選舉委員會及所屬、警政署及所屬、法務部主管不刪外，其餘統刪 10%，其中新聞局、經濟建設委員會、研究發展考核委員會、立法院、內政部、中央警察大學、役政署、入出國及移民署、關稅總局及所屬、交通部、中央氣象局、國軍退除役官兵輔導委員會、原子能委員會主管、農業委員會、林務局、特有生物研究保育中心、茶業改良場、漁業署及所屬、海岸巡防署、海洋巡防總局、臺灣省諮議會、福建省政府改以其他項目刪減替代，科目自行調整。</p> <p>5. 一般事務費：除立法院主管、公務人員保障暨培訓委員會、國家文官學院及所屬、調查局、矯正署及所屬不刪外，其餘統刪 5%，其中經濟建設委員會、金融監督管理委員會、保險局、檢查局、考試院、銓敘部、公務人員退休撫卹基金監理委員會、公務人員退休撫卹基金管理委員會、監察院、審計部、審計部新北市審計處、審計部臺中市審計處、審計部高雄市審計處、內政部、營建署及所屬、警政署及所屬、入出國及移民署、國庫署、關稅總局及所屬、臺北市國稅局、臺灣省北區國稅局及所屬、臺灣省中區國稅局及所屬、臺灣省南區國稅局及所屬、高雄市國稅局、臺北區支付處、財稅資料中心、財稅人員訓練所、廉政署、最高法院檢察署、中小企業處、交通部、民用航空局、中央氣象局、觀光局及所屬、公路總局及所屬、國軍退除役官兵輔導</p>	

決議、附帶決議及注意事項		辦理情形
項次	內容	
	<p>委員會、農業試驗所、林業試驗所、畜產試驗所、家畜衛生試驗所、茶業改良場、桃園區農業改良場、漁業署及所屬、中醫藥委員會、中央健康保險局、食品藥物管理局、環境保護署主管、海岸巡防署主管、福建省政府改以其他項目刪減替代，科目自行調整。</p> <p>6. 軍事裝備設施養護費、房屋建築養護費、車輛及辦公器具養護費、設施及機械設備養護費：除立法院主管、中央選舉委員會及所屬、法務部主管、警政署及所屬、中央警察大學、空中勤務總隊不刪外，其餘統刪5%，其中經濟建設委員會、證券期貨局、保險局、公共工程委員會、考試院、銓敘部、公務人員退休撫卹基金監理委員會、公務人員退休撫卹基金管理委員會、監察院、審計部、審計部新北市審計處、審計部臺中市審計處、審計部高雄市審計處、內政部、營建署及所屬、入出國及移民署、關稅總局及所屬、高雄市國稅局、臺北區支付處、財稅資料中心、中小企業處、交通部、民用航空局、中央氣象局、觀光局及所屬、公路總局及所屬、國軍退除役官兵輔導委員會、農業委員會、林務局、農業試驗所、林業試驗所、茶業改良場、桃園區農業改良場、臺中區農業改良場、漁業署及所屬、食品藥物管理局、環境保護署主管、海岸巡防署主管、福建省政府改以其他項目刪減替代，科目自行調整。</p> <p>7. 設備及投資：除資產作價投資、經濟建設委員會撥充花東地區永續發展基金、海岸巡防總局及所屬營舍整建工程計畫、國家科學委員會增撥國家科學技術發展基金、立法院主管、中央選舉委員會及所屬、國立故宮博物院、法務部主管、警政署及所屬、中央警察大學、空中勤務總隊、國家文官學院及所屬不刪</p>	

決議、附帶決議及注意事項		辦理情形
項次	內容	
	<p>外，其餘統刪8%，其中新聞局、經濟建設委員會、金融監督管理委員會、證券期貨局、考試院、銓敘部、審計部臺北市審計處、審計部臺中市審計處、內政部、消防署及所屬、國庫署、關稅總局及所屬、臺北區支付處、中小企業處、交通部、中央氣象局、國軍退除役官兵輔導委員會、臺中區農業改良場、環境保護署主管、海岸巡防總局及所屬、福建省政府改以其他項目刪減替代，科目自行調整。</p> <p>8. 對國內團體之捐助與政府機關間之補助：除法律義務支出、國家科學委員會對國家實驗研究院與國家同步輻射研究中心之捐助、衛生署捐助財團法人國家衛生研究院發展計畫、中小企業處捐助財團法人中小企業信用保證基金、文化建設委員會及所屬、中央選舉委員會及所屬、立法院主管、法務部主管、警政署及所屬不刪外，其餘統刪5%，其中銓敘部、內政部、入出國及移民署、交通部、觀光局及所屬、國軍退除役官兵輔導委員會、科學工業園區管理局及所屬、中醫藥委員會、環境保護署、海岸巡防署、台灣省政府改以其他項目刪減替代，科目自行調整。</p> <p>9. 獎勵金：除文化建設委員會及所屬、中央選舉委員會及所屬、警政署及所屬、立法院主管、法務部主管、智慧財產局不刪外，其餘統刪10%，其中內政部、入出國及移民署、國庫署、高雄市國稅局、標準檢驗局及所屬、中小企業處、交通部、公路總局及所屬、漁業署及所屬、農糧署及所屬、勞工委員會、環境保護署、海岸巡防署、福建省政府改以其他項目刪減替代，科目自行調整。</p> <p>10. 定額刪減項目：國防部主管統刪2億5,400萬元、外交部主管統刪8,136萬6,000元、教育部主管統</p>	

決議、附帶決議及注意事項		辦理情形
項次	內容	
	刪 1 億 5,400 萬元、大陸委員會統刪 1,000 萬元、客家委員會及所屬統刪 1,000 萬元，以上均不另再就用途別統刪，並含各委員會審查刪減數，科目自行調整。	
3.	101 年度中央政府總預算案歲出預算，除訂有契約者依契約所定進度、時程給付外，均應依各機關單位預算分配注意事項辦理。	配合決議事項辦理。
4.	立法院審議 100 年度中央政府總預算附屬單位預算時，通過決議：「…預算執行時有預算法第 62 條之 1 所定『政策宣導』之『廣告』者，應由各該營業及非營業基金按月將預算動支情形（含廣告之主要內容、刊登及播出時間、次數及其金額、托播對象等）予以彙整，透過網際網路予以公開，並函送立法院相關委員會」，惟部分單位並未遵照辦理；為利國會及社會大眾之監督，自 101 年度起，各機關含附屬單位及依預算法第 62 條之 1 所定財團法人於平面媒體、網路媒體、廣播媒體及電視媒體辦理政策宣導相關之廣告，均應按月於機關網站資訊公開區中單獨列示公布，並由各該主管機關按季彙整送立法院。另請審計部自 100 年度起，專案查核各機關單位辦理政策宣導、廣告等相關預算執行情形，併同於年度總決算審核報告中揭露。	配合決議事項辦理。
5.	立法院審議 100 年度中央政府總預算案通過決議「…自 101 年度起，各該機關單位預算書除正式員額外，亦應明列以非人事費進用之臨時人員、勞務採購派遣人力、承攬人力、申用替代役等之詳細資料（包括：計畫名稱、計畫內容、進用人數、經費及各項待遇、獎金、福利），以完整表達政府人力運用之配置，俾利立法院審議監督。」，惟查各機關預算書，僅列示「臨時人員」及「派遣人力」之簡略資料，「替代役」及「承攬人力」則付之闕如。 依行政院人事行政局資料顯示	配合決議事項辦理。

決議、附帶決議及注意事項		辦理情形
項次	內容	
	<p>100 年 3 月 31 日行政院所屬各主管機關運用派遣勞工計 1 萬 2,582 人，較控管基準日 99 年 1 月 31 日，減少 2,932 人，而減少主因在於機關改以勞務承攬方式進用或將原填報派遣勞工重新認定為勞務承攬人力。然聘用人員、約僱人員及臨時人員均有控管措施，唯獨承攬人力沒有。勞務承攬與勞動派遣實務上區分有模糊地帶，改以勞務承攬方式進用，恐有規避控管之嫌。爰為利瞭解勞務承攬人數之消長情形，自 101 年度起，於年度決算向監察院提出時，行政院所屬各主管機關應將勞務承攬人數與經費送人事行政局彙整後公開於網站上；且各機關應自 102 年度起於預算書中列明勞務承攬明細資料（包括計畫名稱、計畫內容、預算額度），避免派遣勞工人數之控管流於形式。</p>	
6.	<p>審計部 98 年度中央政府總決算審核報告指出，中央政府各機關進用派遣人力共計約有 1.4 萬多人，支用經費達到 37 億餘元。根據行政院人事行政局在 99 年 1 月調查行政院所屬各主管機關（不包括地方政府）運用派遣人力的調查顯示共有 15,514 人（不含職業訓練局 2,000 人），都凸顯了中央政府大量使用勞動派遣的事實，反映出執政者一味沉溺在「員額精簡」與「組織再造」的美夢，無視於行政機關的法定核心業務正陸續由派遣人力取代中。</p> <p>鄰近日本中央政府也沒有使用任何派遣人力，目前中央政府使用大量派遣勞工，並非使用在非核心的支援性工作，有許多是該行政機關的法定核心業務。例如：職業訓練局外勞組負責審核人員、就服中心負責失業登記與認定人員、雪山隧道的待命消防人員、台北捷運站務人員、行政院原子能委員會核能研究所辦理水處理廠及高壓變電站設施運轉人員、財政部臺北市國稅局辦理國稅稽查人員等；審計部並嚴正指出，派遣人員更迭頻</p>	配合行政院人事行政總處辦理。

決議、附帶決議及注意事項		辦理情形
項次	內容	
	仍、不諳法令，且欠缺相關職前教育，嚴重影響公務機關業務之遂行，甚而造成民眾間之糾紛，並將損及政府形象。行政院人事行政局應按季全面清查各行政機關運用派遣勞工有無此情形，以杜爭議。	
7.	<p>行政院於 99 年 8 月 27 日就政府機關使用派遣亂象發布「行政院運用勞動派遣應行注意事項」，規範行政院及所屬各機關(構)、公立學校及國營事業使用派遣人力，地方政府也必須準用這項規定。惟查，該要點存有下列缺失：</p> <ol style="list-style-type: none"> 1. 目前許多機關使用派遣的範圍已超出該要點所訂之 5 項可使用派遣之工作類型，就是以派遣人力執行公權力的核心業務，公然違反該項規定。該注意事項非但沒有訂出落日條款，嚴格限制非該 5 項工作類型的派遣，在契約期滿之後不得再使用，反而還訂定「走後門條款」，建議可以改用勞務承攬、臨時人員或其他人力進用方式辦理，無異是將派遣淪為自然人承攬的惡性循環。 2. 缺乏對派遣公司的直接監督，僅規定一旦發生違法事項，可要求勞動檢查及處罰鍰，但對保障勞工權益於事無補。 3. 缺乏派遣勞工的申訴管道與爭議處理機制，若只讓派遣勞工向要派單位申訴，以公務機關的保守性格，恐缺乏第三者之監督機制。 <p>爰要求：</p> <ol style="list-style-type: none"> 1. 行政院人事行政局應會同行政院勞工委員會於 3 個月內清查，超出 5 項工作類型違反該要點的部會，並於半年內改正之。 2. 行政院公共工程委員會應扮演更積極的角色，在勞務採購契約上進行更嚴格細密的監督條款，一旦違約就必須在內部就對派遣公司進行懲罰性罰款以及禁止後續招標資格的條款，而不是以緩不濟急的外部勞動檢查處理。 	配合行政院人事行政總處、行政院勞工委員會及行政院公共工程委員會辦理。

決議、附帶決議及注意事項		辦理情形
項次	內容	
8.	立法院於審議 99 年度中央政府總預算通過主決議，要求行政院勞工委員會須對中央各機關勞務採購進行查察工作，以確保廣大勞工權益。惟查勞工委員會於 99 年 1 月針對各部會派遣人力之派遣事業單位所進行的勞動檢查，完全合乎勞動相關法令之比率僅達 21.66%，換句話說，約有八成的廠商涉及違反相關法令，勞工委員會不僅未持續追蹤各機關及違規廠商改善情形，也未定期對政府機關勞務採購進行專案勞動檢查。鑑於公部門派遣勞工勞資糾紛時有所聞，爰要求行政院勞工委員會應每半年就政府機關勞務採購專案勞動檢查，並依法公布違法派遣事業單位名單，作為其他公部門勞務採購之資格要件，以維派遣勞工之勞動權益。	配合行政院勞工委員會辦理。
9.	2005 年起卡債風暴促使銀行拋售呆帳，將債權轉予資產管理公司，惟債務催收業務之執行良莠不齊，影響數十萬債務人權益，登記主管機關經濟部及行政院金融監督管理委員會迄今未能就該行業之管理提出具體辦法；爰要求經濟部、行政院金融監督管理委員會及法務部等單位，應於 3 個月內，就該類業務之執行及行業之管理提出具體規範，送立法院相關委員會審查。	本項無本署應辦理事項。
10.	針對國內金融機構為處理不良債權，多將這些不良債權以低價（約為債務金額的二～三成）轉賣予資產管理公司，而資產管理公司在取得這些不良債權後，則以各種方式向債務人催收債款，其利潤為收回債款與買進債權的價差。但資產管理公司為謀取更大的利潤，往往無視現今放款利率的行情，仍以過去高利率時代 10% 以上的利率標準計算債款，利上滾利的結果，十多年的債務的累計的利息動輒高於本金，甚至倍數於本金，沉重的利息壓力，更讓債務人不得翻身。政府近年來為讓諸多的卡奴與債務人有重生機會，透過債務協商機制的建立	本項無本署應辦理事項。

決議、附帶決議及注意事項		辦理情形
項次	內容	
	<p>與債清條例的制定，讓債務人在合情合理的狀況下進行債務解決，但是資產管理公司以此種不合理的利息計算方式，墊高債務門檻，不但增加債務人的負擔，讓還款難度增加；更讓政府救濟人民困難的美意大打折扣。建議行政院責成主管機關應在3個月內針對資產管理公司催收債款的利息計算方式進行全面的調查與了解，並制訂一套合理的利息計算之管理機制供遵循。</p>	
11.	<p>房屋是家庭維繫之根基，也是國人一輩子努力的目標，但部分民眾或一時財務管理不當，或經濟不景氣被裁員失業、突遭意外等種種因素，以致暫時還不出債款或房貸，即面臨房屋被拍賣的命運；但多數民眾面臨債務並非不想解決，其遭遇的困頓可能也是一時的周轉不靈，但是動輒以拍賣房屋的催債方式，不僅讓債務人長年的努力付諸流水，家庭也面臨分崩離析，尤有甚者，更有債務人因此走上絕路。基於政府應保障人民的基本的居住權，建議行政院責成相關單位收集國外做法，如日本，在債權人與法官同意下，債務人於更生期間可以僅繳房貸利息，至更生期間結束後，才繼續平均償還本金與利息…等等，並在3個月內研擬一套合乎社會正義、保障人民居住權的政策與配套措施，讓債務人在償還債務的同時，仍可保有一生努力打拼的安身之所。</p>	本項無本署應辦理事項。
12.	<p>中央政府各機關對於其所投資公私合營事業之控管作業，主要藉由指派之公股董事代表於董事會中表達意見並參與決策。查中央政府各機關99年度間合計派任有99名公股董事代表，惟其中有14名公股董事代表約占有所有公股董事代表之14%，其親自出席董事會情形未達八成，更有6名公股董事代表其親自出席董事會情形甚未達當年度應出席次數之六成。</p> <p>現行中央各機關對於所管轄之公股董事代表親自出席董事會情形，雖</p>	配合決議事項辦理。

決議、附帶決議及注意事項		辦理情形
項次	內容	
	訂定有管理考核規定，如財政部對於一般董事代表要求約 67%之出席率，交通部及行政院農業委員會則要求 50%之親自出席率，但標準過於寬鬆，未盡周延。行政院應責成相關機關加強督促公股董事代表親自出席董事會，並落實對公股代表之監督考核。	
13.	立法院審查 100 年度中央政府總預算案通過決議「當前都會區房價高漲為首要民怨，為避免中國大陸及外國資金不當炒作房市導致房價不正常飆漲，影響我國國民取得自用住宅，內政部應即檢討修正大陸及外國取得我國不動產之相關法令，並建立總量管制措施，於第 7 屆第 7 會期中向立法院提出專案報告，以保障國民居住人權。」經查內政部於 100 年 8 月 24 日始將報告函送立法院，未符合決議要求時間。又，該部報告指「管制尚屬適當，亦未發現大陸資金有不當炒作房地產情事，是以『大陸地區人民在臺灣地區取得設定或移轉不動產物權許可辦法』目前尚無須修正。」惟，該辦法僅管理「不動產物權」之取得及移轉，陸資購買、炒作預售屋係屬「權利」移轉，迄今無法可管。爰要求相關部會重新檢討相關法令，並研議建立總量管制措施，按季統計並公布大陸資金投資我國不動產情形，以防杜不當炒作，落實居住正義。	本項無本署應辦理事項。
14.	有鑑於花蓮縣公有土地占百分之八十六，台東縣則高達百分之九十一點三，比例之高使土地使用屢受限制。行政院近期討論國土復育策略方案中指出，不再辦理公地放領政策，其執行面站在北部都會區的角度，並不符合花東地區的實際情況，對於自日據時期即開始耕作的農民來說，等於被迫做一輩子的佃農，始終無法擁有屬於自己的土地所有權。且現行花東公有土地使用問題錯綜複雜，政府對於公有土地的管理使用愈趨嚴格，動輒採取強硬手段，強制移除農民地上作物，並要求拆屋還地，引起許多民怨。	本項無本署應辦理事項。

決議、附帶決議及注意事項		辦理情形
項次	內容	
	爰建請行政院經濟建設委員會及相關單位檢討現行公有土地劃定範圍及使用限制合理性，並提出調查報告；行政院並於1個月內提出花東公有土地放領辦法，以維花東民眾權益。	
15.	去任務化、法規鬆綁、減少政府干預等為國營事業民營化政策推動之重要考量，且屬政府對參與民營化投資者應有之信賴保護，惟基於公款有效使用，行政院應要求各主管機關對公股持股低於50%之轉投資事業確實依國營事業管理法第3條第3項及預算法第41條第3項規定辦理。另外臺灣證券交易所係依公司法規定成立之股份有限公司，其公股持有比率未達50%，爰重大營運事項需經由公司股東會決議，至該公司預算書擬訂屬公司自治事項，若強行要求將其預算書送交立法院審議，若立法院審議結果決議將董事會及股東會通過之預算予以變更，恐對公司治理產生衝擊，並涉及法制上之爭議。	本項無本署應辦理事項。
	二、委員會審議結果： 歲出部分 教育部國民及學前教育署	
1.	凍結第3目「中等教育」第2節「中等教育管理」中「高級職業學校管理」之「高職優質化輔助方案」1億元，俟教育部向立法院教育及文化委員會提出專案報告，經同意後始得動支。	教育部業於101年2月7日以部授教中(三)字第1010502092號函提報「凍結教育部第3目『中等教育管理』第2節『高級職業學校管理』之『高職優質化輔助方案』1億元」解凍專案報告，於101年5月10日進行報告，並獲立法院於101年6月6日以台立議字第1010702310號函復准予動支。
2.	凍結第4目「國民教育」第1節「國民教育行政及督導」中「國民中小學基本需求」3億元，俟教育部向立法院教育及文化委員會提出書面報告後，始得動支。	教育部業於101年2月4日以臺國(一)字第1010016443號函提報「凍結教育部第4目『國民教育』第1節『國民教育行政及督導』中『國民中小學基本需求』3億元」之書面解凍報告。
3.	凍結第4目「國民教育」第1節「國民教育行政及督導」中「強化國民中小學課程與教學」5,000萬元，俟教育部向立法院教育及文化委員會提出書面報告後，始得動支。	教育部業於101年2月6日以臺國(二)字第1010019167號函提報「凍結教育部第4目『國民教育』第1節『國民教育行政及督導—強化國民中小學課程與教學』5,000萬元」之書面解凍報告。
4.	凍結第4目「國民教育」第1節「國民教育行政及督導」中「發展並健全	教育部業於101年2月7日以臺國(三)字第1010018246號函提報「凍結教育部第4目『國

決議、附帶決議及注意事項		辦理情形
項次	內容	
	幼稚教育」5,000萬元，俟教育部向立法院教育及文化委員會提出書面報告後，始得動支。	民教育』第1節『國民教育行政及督導』中『發展並健全幼稚教育』經費」之書面解凍報告。
5.	凍結第8目「各項教育推展」第6節「國際教育交流」中「辦理國際教育活動業務」500萬元，俟教育部向立法院教育及文化委員會提出書面報告後，始得動支。	教育部業於101年2月3日以臺文(一)字第1010018447號函提報「凍結教育部第8目『各項教育推展』第6節『國際教育交流』中『辦理國際教育活動業務』」之書面解凍報告。
6.	配合101年度起國中小教師薪資取消免稅，教育部編列了72億元要配套降低工作負擔並提高導師費，但由於本項計畫的相關經費之支用方式，是由教育部撥給各縣市地方政府執行，為避免發生部分縣市地方政府挪用經費到其他用途，建請教育部要加強落實執行及監督考核，確實做到專款專用，以提升我國幼稚教育及國民教育品質。	<p>一、為各地方政府妥善運用教師課稅配套補助經費，相關之補助款項依「教育部補助國民中小學調整教師授課節數及導師費實施要點」規定需納入地方政府預算。</p> <p>二、為確切掌握地方政府執行進度，相關補助經費係採分期撥付方式，前期經費執行率達70%以上，始得撥付次期款項。</p> <p>三、各地方政府應於受領補助款之次年度一月份，檢具本部補助經費收支結算表、成果報告表及應繳回之計畫結餘款項，報本部辦理核結。</p> <p>四、教育部將積極督導各縣市政府及學校對補助款之執行，必要時得召開檢討會或進行實地訪視督導，以瞭解各縣市執行情形。</p>
7.	由於南部特教學校爆發長期性侵及性騷擾案件震驚各界，但目前國內身障學生已超過11萬人，卻僅有6,715人能進入特教體系接受教育，比率僅6.66%，甚至目前仍有4個縣市沒有特教學校，顯見特教資源分配不均，故為宣示政府重視身障學生之就學權益，避免家長奔波接送身障學生，進而增進弱勢者未來進入社會服務之能力，建請教育部積極檢討特教資源配置，儘早落實每縣市至少有1特教學校(特教班)之目標。	<p>依特殊教育法第25條規定略以，特殊教育學校之設立，應以小班、小校為原則，並以招收重度及多重障礙學生為優先，各直轄市、縣(市)應至少設有一所特殊教育學校(分校或班)，每校並得設置多個校區；特殊教育班之設立，應力求普及。為符上開規定，教育部自98年起即陸續對未設特教學校縣市規劃籌設特殊教育學校，其執行情形如下：</p> <p>一、新竹縣市部分：98年8月1日成立國立新竹特殊教育學校籌備處，並已於100年8月1日正式設校招生。</p> <p>二、屏東縣部分：98年8月1日成立國立屏東特殊教育學校籌備處，並已於100年8月1日正式設校招生。</p> <p>三、臺東縣部分：99年8月1日成立國立臺東大學附屬特殊教育學校籌備處，並已於100年8月1日正式設校招生。</p> <p>四、南投縣部分：已於100年8月1日成立國立南投特殊教育學校籌備處，辦理籌校事宜，預定於102學年度正式設校招生。</p> <p>五、至澎湖、金門及連江縣等離島地區，因符合安置特教學校身心障礙學生數，尚未達</p>

決議、附帶決議及注意事項		辦理情形
項次	內容	
		設校之標準，本部採增加及充實該地區特教資源及服務方式替代。
8.	<p>據教育部統計，99 學年度止，全國身障生人數計有 11 萬 1,724 人，惟就讀特教學校之學生比例僅 6.6%；經查，目前全國僅設置 27 所特教學校，仍有 4 縣市（南投、澎湖、金門、連江）未設置特教學校，身障學生之就學權益亟待重視改善；以國中、小學為例，目前就讀特教學校比率僅 2.89%，其他 97.11% 之身障學生無法進入特教體系受教育，被安置於普通學校上課，就學權益長期遭到漠視，亦造成師生上課壓力。因此，為提升特教品質，維護特教學生權益，爰建請教育部積極檢討特教資源配置，落實每縣市至少有 1 所特教學校（特教班）之目標，以解決身障學生受教機會不均問題。</p>	<p>教育部對南投、澎湖、金門、連江等 4 縣市未設置特教學校說明如下：</p> <p>一、南投縣部分：已於 100 年 8 月 1 日成立國立南投特殊教育學校籌備處，辦理籌校事宜，預定於 102 學年度正式設校招生，目前校舍工程正在興建中。</p> <p>二、澎湖、金門及連江縣等離島地區，因符合安置特教學校身心障礙學生數，尚未達設校之標準，本部採增加及充實該地區特教資源及服務方式替代，其辦理情形如下：</p> <p>（一）澎湖縣部分：已於國立澎湖海事水產職業學校設置特殊教育班並補助興建特教大樓，提供該地區身心障礙學生完善之特殊教育設施與服務。</p> <p>（二）金門縣部分：已於國立金門高級農工職業學校設置特殊教育班，以安置該地區身心障礙學生，該校原有 4 名合格特教教師，100 學年度再核給 2 名特教教師員額，以提昇該縣特殊教育服務品質。</p> <p>（三）連江縣部分：為安置馬祖地區身心障礙學生就學，本部已於國立馬祖高級中學專案設置特殊教育資源班，核給特殊教育教師員額並增設、改善特殊教育設施，及補助特殊教育相關設備經費，以提供該地區身心障礙學生完善之特殊教育設施與服務。</p>
9.	<p>目前全國身障學生計有 11 萬 1,724 人，卻僅有 6,715 人能進入特教體系接受教育，比率僅為 6.66%。又各縣市均有身障學生，但目前仍有 4 個縣市無特教學校，顯見各縣市之特教資源分配不均，致使家長必須奔波接送身障學生至鄰近縣市受教育，部分身障學生甚至輟學在家，導致嚴重學習障礙。爰要求教育部儘速落實每縣市至少有 1 所特教學校（特教班）之目標，解決身障學生受教機會不均問題，以保障其受教權。</p>	<p>教育部對南投、澎湖、金門、連江等 4 縣市未設置特教學校說明如下：</p> <p>一、南投縣部分：已於 100 年 8 月 1 日成立國立南投特殊教育學校籌備處，辦理籌校事宜，預定於 102 學年度正式設校招生，目前校舍工程正在興建中。</p> <p>二、澎湖、金門及連江縣等離島地區，因符合安置特教學校身心障礙學生數，尚未達設校之標準，本部採增加及充實該地區特教資源及服務方式替代，其辦理情形如下：</p> <p>（一）澎湖縣部分：已於國立澎湖海事水產職業學校設置特殊教育班並補助興建特教大樓，提供該地區身心障礙學生完善之特殊教育設施與服務。</p> <p>（二）金門縣部分：已於國立金門高級農工職業學校設置特殊教育班，以安置該地區身心障礙學生，該校原有 4 名合格特教教師，</p>

決議、附帶決議及注意事項		辦理情形
項次	內容	
		<p>100 學年度再核給 2 名特教教師員額，以提昇該縣特殊教育服務品質。</p> <p>(三)連江縣部分：為安置馬祖地區身心障礙學生就學，本部已於國立馬祖高級中學專案設置特殊教育資源班，核給特殊教育教師員額並增設、改善特殊教育設施，及補助特殊教育相關設備經費，以提供該地區身心障礙學生完善之特殊教育設施與服務。</p>
10.	<p>教育部辦理「加速國中小老舊校舍及相關設備補強整建計畫」，總計經費約 200 億元。惟根據審計部查核其執行情形，全國國民中小學鄰近斷層帶之校舍計有 77 校、322 棟，屬高危險群，經評估結果較無安全疑慮或已完成補強及拆除等工程者計 187 棟，餘 135 棟仍列管待補強，比率高達 41.93%，嚴重影響校舍使用安全。爰要求教育部應加強督促各地方政府執行進度，以保障學生就學環境之安全。</p>	<p>有關全國國民中小學鄰近斷層帶兩側 200 公尺以內之校舍計有 77 校、322 棟，本部已加強督促各地方政府執行進度，且每月召開列管會議進行控管，截至 101 年 6 月 30 日止，總計已有 306 棟解除列管(包括初評或詳評結果較無安全疑慮、已完成補強或拆除)，解除列管率達 95%。</p>
11.	<p>根據審計部調查，教育部所屬國立高中職及特殊教育學校辦理學生上下學交通車租用採購情形，計有 80 校租用交通車，占總校數 44.44%，使用學生數 47,658 人，占總學生人數 15.39%。惟部分學校委託員生消費合作社或家長會辦理，與規定應由學校辦理採購不合，甚有部分車輛車齡超逾規定之情形。爰要求教育部應即訂定相關管理規定，督促學校加強辦理履約管理及出車前之安全檢查作業，以維護搭乘學生之安全。</p>	<p>教育部業於 101 年 1 月 19 日以部授教中(四)字第 1010501005 號函頒訂「教育部轄屬高級中等學校學生上放學租用交通車管理注意事項」督促轄屬學校加強租用交通車管制考核，確保行車安全。</p>
12.	<p>部分國中小學校因少子化影響出現越來越多閒置校舍與空間，教育部多年來推動發展特色學校與閒置校舍活化迄今成效有限，目前尚有許多國中小出現空閒校舍未妥善運用情況。爰要求教育部於 6 個月內積極檢討校園空間活化現況，讓校園閒置空間降至最低，相關檢討與改善報告並以書面交立法院教育及文化委員會。</p>	<p>一、教育部自 96 年度起為推動各縣市學校活化既有閒置校舍空間，充分發揮校園空間價值，訂定「推動國民中小學活化校園空間與發展特色學校計畫」。</p> <p>二、推動措施包括：</p> <p>(一)廢校閒置校舍再利用：各縣市偏遠迷你小型學校，實行整併裁撤之後，目前已無學生就讀之閒置校園校舍，衡酌其交通狀況與堪情形，投入低度經費予以整修使用，由民間產業或基金會等單位承租合作，進行環境改造，實施產業文化、生態探索等教育功能的活動。例如：台北縣平溪國小東勢分校與平溪鄉農會合作案。</p>

決議、附帶決議及注意事項		辦理情形
項次	內容	
		<p>(二) 小型學校的遊學發展：各縣市為數眾多的迷你小型學校，現有學生人數偏低，而且學習動機不足，學校存在價值與經營效能亦備受爭議。活化校園校舍，運用優勢的環境條件，研發場域型的特色課程，並吸引都會區或他校學生前來遊學，形成特色遊學中心，以驚奇有趣的學習型態、提供各地文化體驗學習機會。例如：台北縣屈尺廣興分校、台北縣建安國小、台中縣博愛國小、嘉義縣龍山國小等。</p> <p>(三) 一般學校剩餘空間活化：由於一般學校大幅減班，造成大量剩餘教室空間，為避免形成校舍資源的浪費，乃規劃的活化用途，發展學校特色課程與活動。例如：台北縣屈尺國小遊學中心、新泰國小實習農園玩具工坊、桃園縣山頂國小藝文音樂遊學村等措施。</p> <p>三、自 96-99 年推動以來，各縣市總計 1005 校次送計畫案評比，核定補助 421 個計畫案，共 440 所國民中小學校(含逐年持續補助)獲得本部專案補助，投入總金額 1 億 9,460 萬元。100 年度各縣市提報案件 355 件，計決審特優 11 件(23 校)、優等 11 件(16 校)、甲等 33 件(52 校)、佳作 47 件(50 校)，共計 102 件(141 校)，補助金額為新臺幣 4,690 萬元。截至 101 年總計有 1,800 校次送件參加評比，計決審特優 15 校、優等 15 校、甲等 45 校、佳作 51 校，共計 126 校，補助金額為新臺幣 4,010 萬元。</p>
13.	有鑑於科學人才之培養應從基礎教育時期便啟發孩童對科學教育之興趣，而辦理科學競賽不僅有助於科學人才互相交流且對孩童增加對科學研究之興趣更有正面幫助。教育部應重視科學教育之養成，積極規劃辦理多項如奧林匹亞等級之科學國際比賽，以利發掘與培育我國優秀科學人才。	<p>一、為發掘具科學潛能之高中學生，培養未來之科學研究人才，教育部自 95 年起補助大專校院辦理數理相關領域輔導及實驗課程，並訂定「高中學生科學研究人才培育計畫專案補助申請作業要點」，提升對科學有興趣之高中學生基礎科學研究能力，至 100 學年度共補助國立臺灣大學等 7 所大學計 13 件申請案，提供高中學生數理學科加深加廣機會。</p> <p>二、為加強中小學科學教育研究、推廣、研習及輔導工作，提升中小學科學教育品質及素養，教育部訂定「教育部案補助中小學科學教育計畫申請作業要點」，補助中小學科學教育計畫，100 年度總計補助 52 件申</p>

決議、附帶決議及注意事項		辦理情形
項次	內容	
		<p>請案，並請三所國立師範大學科學教育中心協助輔導及推廣，進而強化中小學生對科學教育之素質。</p> <p>三、國際間為促進中等教育階段科學教育之發展，並啟迪青少年對數學及科學的興趣，自 1959 年起陸續舉辦各種中等學校數理科學奧林匹亞競賽。我國自 1991 年起培訓優秀學生參加(國際賽計有數學、物理、化學、生物、資訊及地球科學 6 科，亞洲賽計有數學及物理 2 科)，歷年均獲佳績，至 2011 年總計獲得 222 金、252 銀、176 銅及 89 面榮譽獎。藉由參加國際競賽，拓展中學生國際視野，同時藉由競賽辦理歷程，全面提升我國中學科學教育品質。</p>
14.	<p>為杜絕教師甄選考試不公之傳聞，並有效解決日益嚴重之「儲備教師」問題，教育部應成立「中小學師資調節小組」並邀請中小學校長協會及全國教師會代表參與，共同研擬相關對策，除督促直轄市及縣市政府落實小班政策、釋出合理之正式缺額、簡化教甄程序、維護教甄考試之公平等措施外，尤其應要求直轄市及縣市政府不得過度保留缺額，同時要求各校自辦之教甄考試資訊應透明化，務必將該校代理狀態公告清楚，俾能有效促進師資代謝，確保教甄考試之公平與公開。</p>	<p>一、教育部業已將中華民國中小學校長協會及中華民國全國教師會納入「研議國小師資供需專案小組」，且後續之相關會議皆邀請上開團體與會。</p> <p>二、鑒於國內少子女化趨勢日趨嚴重，教學現場將面臨減班、超額教師及儲備教師問題，教師需求減少，許多有志國民教育志業的優秀人才將無法進入教學現場服務，教育部為緩解超額教師及儲備教師問題，業已會同各直轄市、縣市政府，精確推估未來 5 年之中小學學生與教師人數，以規劃合宜之班級學生人數與教師員額編制。</p> <p>三、教育部亦刻正研議提高國小教師員額編制由每班 1.5 至 1.7 人，101 學年度國小教師員額編制將提升至每班 1.55 人，102 學年度提升至每班 1.6 人。此方案將有助於緩解儲備教師及超額教師問題，亦能同時降低國小班級學生人數與生師比，以真正落實小班教學與照顧個別需求之目標。</p> <p>四、教育部訂定「中小學兼任代課及代理教師聘任辦法」，提供各縣市及學校因發展需要及教師請假或其他原因有聘任代理(課)老師之需求時，依該聘任辦法以合理之程序、資格、公平、公正、公開聘任代理代課教師。</p> <p>五、教育部已於 101 年 7 月 10 日增訂「中小學兼任及代理代課教師聘任辦法」第 3 之 2 條，讓學校表現優良且具教師證之代理教</p>

決議、附帶決議及注意事項		辦理情形
項次	內容	
		師免透過公開甄選經教師評審委員會審查通過後得再次被聘任，以鼓勵其積極投入教育事務，提升渠等人員之工作保障，期有效紓緩儲備教師問題及穩定優良師資。

**教育部國民及學前教育署
跨年期計畫概況表**

中華民國102年度

單位：新臺幣億元

計畫名稱	執行期間	中央公務預算 經費需求總額	分年經費需求				備註
			100及以 前年度 預算數	101年度 預算數	102年度 預算數	103及以後 年度預估 需求數	
國立楊梅高級中學 綜合教學大樓興建 工程	99-102	1.66	0.05	0.86	0.75	-	1.行政院99年8月2日院授主孝三 字第0990004730號函核定。 2.本計畫102年度預算編列於「國 立高級中等學校校務基金」科目 0.75億元。
國立岡山高級中學 綜合大樓興建工程	99-102	0.79	0.03	0.58	0.18	-	1.行政院99年8月27日院授主孝三 字第0990005350號函核定。 2.本計畫102年度預算編列於「國 立高級中等學校校務基金」科目 0.17億元。
國立屏東高級中學 多育學習中心興建 工程	100-102	0.89	-	0.61	0.28	-	1.行政院100年5月5日院授主孝三 字第1000002744號函核定。 2.本計畫102年度預算編列於「國 立高級中等學校校務基金」科目 0.28億元。
國立台中女子高級 中學綠苑綜合生活 館興建工程	99-102	1.17	0.03	0.71	0.43	-	1.行政院99年8月2日院授主孝三 字第0990004730號函核定。 2.本計畫102年度預算編列於「國 立高級中等學校校務基金」科目 0.43億元。
國立金門農工綜合 大樓興建工程	99-102	1.61	0.02	0.82	0.77	-	1.行政院99年8月2日院授主孝三 字第0990004731號函核定。 2.本計畫102年度預算編列於「國 立高級中等學校校務基金」科目 0.77億元。
國立曾文家商圖書 資訊大樓興建工程	99-102	1.44	0.07	0.83	0.54	-	1.行政院99年7月26日院授主孝三 字第0990004581號函核定。 2.本計畫102年度預算編列於「國 立高級中等學校校務基金」科目 0.54億元。
國立桃園高級中學 專科教學大樓暨圖 書館興建工程	102-105	1.66	-	-	0.02	1.64	1.行政院100年5月26日院授主孝三 字第1000003250號函核定。 2.本計畫102年度預算編列於「國 立高級中等學校校務基金」科目 0.02億元。
國立台中第二高級 中學體育館興建工 程	102-103	1.86	-	-	0.88	0.98	1.行政院100年5月19日院授主孝三 字第1000003084號函核定。 2.本計畫102年度預算編列於「國 立高級中等學校校務基金」科目 0.88億元。
國立台南高工營建 大樓興建工程	102-103	1.41	-	-	0.91	0.50	1.行政院100年5月17日院授主孝三 字第1000003000號函核定。 2.本計畫102年度預算編列於「國

**教育部國民及學前教育署
跨年期計畫概況表**

中華民國102年度

單位：新臺幣億元

計畫名稱	執行期間	中央公務預算 經費需求總額	分年經費需求				備註
			100及以 前年度 預算數	101年度 預算數	102年度 預算數	103及以後 年度預估 需求數	
國立台南家齊女子 高級中學教學資源 中心興建工程	102-103	0.66	-	-	0.46	0.20	立高級中等學校校務基金」科目 0.91億元。 1.行政院100年6月17日工程技字第 10000209500號函核定。 2.本計畫102年度預算編列於「國 立高級中等學校校務基金」科目 0.46億元。
國立桃園農工教學 大樓興建工程	102-103	1.65	-	-	0.68	0.97	1.行政院100年6月24日工程技字第 10000209490號函核定。 2.本計畫102年度預算編列於「國 立高級中等學校校務基金」科目 0.68億元。
國立台南海水綜合 教學大樓興建工程	102-103	1.02	-	-	0.50	0.52	1.行政院100年7月4日工程技字第1 0000244390號函核定。 2.本計畫102年度預算編列於「國 立高級中等學校校務基金」科目 0.50億元。

教育部國民
委辦經費
中華民國

委 辦 計 畫	計 畫 起 訖 年 度	委 辦 內 容	委 辦	
			經 常	
			用 人 費 用	業 務 費 用
合 計			164,184	685,574
1.5120100100 一般行政 (1)基本行政工作維持	102-102	1.委辦辦理公文處理及管考業務講習及教育座談、員工電腦研習、學校公共意外責任險說明會等費用。	-	-
2.5120100200 國民及學前教育 5120100201 國民及學前教育行政及督導 (1)高級中等學校教育	102-102	1.支應進修學校教育行政所需之相關業務費(包括委辦自學進修高中學力鑑定考試、自學進修高中學力鑑定考試系統維護等、辦理進修學校未來發展與因應策略研究、級中等進修學校學籍系統更新)。 2.委託辦理高中優質化方案相關說明會、研習活動。 3.委託辦理高中校務評鑑實施方案,及委請會計師查核私立高中財務經費。 4.辦理高職校務評鑑計畫相關工作經費。 5.辦理輪調式建教合作學生基礎訓練、建教班觀摩活動、建教合作機構評估、宣導、研習及檢討會等經費。 6.推動實用技能學程委請學術單位規劃配套措施、教材研發、課程審查、研習、訪視等各項業務經費與辦理實用技能學程輔導分發工作及宣導作業等經費。 7.配合高職新課程實施,教科書送審所需之相關經費。 8.辦理職業學校群科中心相關經費。 9.推動高中職均質化方案各項行政措施等經費。 10.高職課程發展相關經費。 11.學籍資料系統維護。 12.高職學生畢業程度自學進修學力鑑定考試。 13.委託辦理數學、物理、化學、生物、資訊及地球科學國際奧林匹亞競賽、選訓計畫與參加國際比賽及辦理相關檢討工作。 14.主辦2014年國際資訊奧林匹亞競賽經費。 15.委託大學辦理高中數學、物理、化學、生物、地球科學及資訊等科之學科能力競賽。	164,184	685,574
			164,184	685,574
			84,520	470,465

及學前教育署
分析表

102年度

單位：新台幣千元

經 費 之 用 途 分 析					
門	資	本	門	合	計
其 他	設 備 購 置		其 他		
19,587	1,232		8,100		878,677
265	-		-		265
265	-		-		265
19,322	1,232		8,100		878,412
19,322	1,232		8,100		878,412
4,400	-		3,500		562,885

委 辦 計 畫	計 畫 起 年 度	委 辦 內 容	委 辦	
			經 常	
			用 人 費 用	業 務 費 用
(2)國民中小學教育	102-102	16.委託辦理高中科學班實施計畫。 17.十二年國民基本教育規劃事項。 18.建置十二年一貫課程體系方案及推動工作經費。 19.委託辦理高中課程課務發展工作圈及學科中心計畫。 20.委託國立編譯館（國家教育研究院）辦理高級中學教科用書審定工作計畫。 21.規劃辦理參加奧林匹亞競賽獲獎學生各項輔導工作。 22.辦理國中基測（含作文）題庫等研發。 23.規劃推動高中職及五專免試入學所需經費。 24.規劃推動高中第二外語教育預修制度等。 25.研發國中學生學習成就評量標準及實作程序等國中基測轉型措施。 26.辦理高中教育資料庫及統計年報等經費。 27.推動中小學國際教育計畫。 28.辦理國中教育會考。 1.推動精緻國教基礎設計畫(發展特色學校與閒置校舍空間活化作用)。 2.國民中小學校舍修繕、復健及各項設施設備充實與改善等經費。 3.推動教育優先區計畫。 4.攜手計畫課後扶助方案品質精進計畫。 5.攜手計畫課後扶助方案學生評量計畫。 6.補救教學種子講師師資培訓計畫。 7.國英數學習領域國小基本關鍵能力與補救教材研發計畫。 8.補助課中實施補救教學試辦學校。 9.辦理國民中小學教書審查。 10.編輯部編本教科書並辦理教科書配套措施計畫。 11.辦理精進教學計畫。 12.建構中央到地方課程與教學輔導網絡。 13.參加國際中生科學奧林匹亞競賽。 14.提升國民中小學教師健康教育教學專業能力計畫。 15.2012海外華裔青年英語服務營課程業務規畫規劃小組計畫。 16.101年英語專長替代役男在職進修研習計畫。	60,471	137,885

及學前教育署
分析表

102年度

單位：新台幣千元

經 費 之 用 途 分 析			
門 類	資 本	門 類	合 計
其 他	設 備 購 置	其 他	
9,832	1,132	-	209,320

委 辦 計 畫	計 畫 起 年 度	委 辦 內 容	委 辦	
			經 常	
			用 人 費 用	業 務 費 用
(3)學前教育	102-102	17.福岡亞太兒童會議(APCC)我國代表遴選計畫。 18.推動藝術與人文學習領域教學計畫。 19.辦理教學卓越獎評選及獎勵事宜。 20.補助各縣市提升國小教師員額編制及教學人力。 21.引進外籍英語教師計畫。 22.軍教課稅。 23.辦理國中小藝術才能班。 24.推動國民中學學生生涯發展教育計畫。 25.推動國民中小閱讀計畫。 1.102年度『公私立幼稚園輔導計畫』行政作業事項及輔導分析案。 2.102學年度幼兒園專業認證評鑑前置輔導行政作業事項及輔導分析案。 3.102年度幼兒園專業認證評鑑人員培訓(2梯次)。 4.101學年度國民教育幼兒班教學訪視及巡迴輔導工作暨『5歲幼兒免學費教育計畫』成效評估。 5.研定非營利幼兒園辦理辦法(草案)及友善教保服務計畫執行成效評估及專業知能建構專案。 6.幼兒園園舍空間規劃與硬體設施設備檢核表研擬計畫。 7.全國幼生管理系統。 8.全國幼教資訊網。 9.學前統計年報。 10.編撰相關主題手冊。 11.學前補助措施說明文宣。	7,592	11,478
(4)原住民族與少數族群及藝術教育	102-102	1.委託學校辦理各項原住民教育研討活動。	-	1,392
(5)特殊教育	102-102	1.委託辦理身心障礙學生十二年就學安置相關事宜、視、聽障(中區、南區)服務中心及相關專業服務中心、特教學生獎助及學雜費減免申辦檢核系統、視覺障礙學生升學高中職甄試與登記入學專案及12年就學安置之學障、自閉症情障等工作、身心障礙類學生能力評估試題研發、研議身障生12年國教入學方式並於各區辦理入學說明會、特教性平專業評估人員(初階、進階、再進階)、性平研習(傳承會議/環境)、特殊教育新課綱試辦、資賦優異班評鑑(音樂班)、國立暨臺灣省私立特殊教育學校(班)校長行政會議、優良特殊教育人員初選、審查資優異才班簡章、審	6,280	33,384

及學前教育署
分析表

102年度

單位：新台幣千元

經 費 之 用 途 分 析			
門 類	資 本	門 類	合 計
其 他	設 備 購 置	其 他	
1,362	100	1,600	22,132
120	-	-	1,512
2,861	-	3,000	45,525

委 辦 計 畫	計 畫 起 年 度	委 辦 內 容	委 辦	
			經 常	
			用 人 費 用	業 務 費 用
(6)學生事務與校園安全及衛生教育	102-102	查 2.辦理優秀特殊教育人員表揚及愛心廠商表揚 3.加強特殊教育研究發展包括：規劃特殊教育教材教具、輔具及電腦輔助教學軟體支援網絡建置、因應普教課綱調整。研發資優教育測驗工具、委辦維護特殊教育相關網站、管理維護及推廣使用並發售特教學生測驗評量工具及編製身心障礙類測驗評量工具、課程綱要及辦理特殊教育評鑑及訪視等相關業務 4.補助直轄市與縣市立特殊教育學校、高職特殊教育班設備及經常性經費，並提供所轄高中職學生輔具、視障教科書及輔導等相關業務 1.支應學校衛生行政所需之業務相關之事務費、訓練費、旅運費等 2.促進學校學生健康計畫（包含青少年性教育計畫，加強兒童視力保健，學童口腔保健計畫，辦理校園學生健康促進活動，辦理校園傳染病防治教育計畫，補助各縣市政府充實國民中小學營養師編制實施計畫，充實學校健康中心設備，提升學生視力保健與口腔衛生及健康飲食等相關生活技能之媒體宣導等）。 3.推動學生健康體位計畫（包含營造學生健康體位環境，營造學生健康體型意識社會價值觀，推動學生健康飲食，建立學生健康體位自主管理機制）。 4.補助國民中小學及幼稚園學生投保團體保險之保險費 5.補助國民中小學及幼稚園場所投保公共意外責任保險之保險費。 6.委託辦理高級中等學校學生穩定就學及中途離校學生輔導機制通報系統維護工作 7.委託辦理分區心衛諮詢中心學校及學生輔導工作輔導團 8.補助地方政府辦理學校人權法治教育、品德教育及公民教育實踐之學生事務工作，包括協助地方政府成立學生事務資源中心學校；補助地方政府辦理人權公民教育（含人權示範學校及兩公約宣導）、法治教育、品德教育研習或活動；辦理高級中等以下學校品德教育推廣與深耕學校計畫等 9.推動正向管教計畫，補助地方政府及民間團體辦	5,321	30,307

及學前教育署
分析表

102年度

單位：新台幣千元

經 費 之 用 途 分 析			
其 他	資 本	其 他	合 計
門	設 備 購 置	門	
696	-	-	36,324

教育部國民
委辦經費
中華民國

委 辦 計 畫	計 畫 起 訖 年 度	委 辦 內 容	委 辦	
			經 常	
			用 人 費 用	業 務 費 用
(7)一般教育推展	102-102	理正向管教研習活動、辦理輔導管教輔導團研習等 10.推動學生生涯輔導工作，強化適性揚才教育 11.推動國民教育階段中輟生輔導及復學工作 12.推動鼓勵家長參與教育計畫 1.辦理私立高級中等學校會計人員研習。 2.辦理國立高級中等學校決算事務研習。 3.辦理廉政宣導及社會參與。	-	663

及學前教育署
分析表

102年度

單位：新台幣千元

經 費 之 用 途 分 析			
其 他 門	資 本 門	其 他 門	合 計
其 他	設 備 購 置	其 他	
51	-	-	714

本 頁 空 白

主辦會計人員：陳 慧 娟

機關長官：蔣 偉 寧